EL DIARIO PALENTINO

Fundado en 1882 y 1898
N.º REFUNDIDO 5.265

TELEFONOS
1526 IMPRENTA
1353 REDACCIÓN
2006 ADMINISTRACIÓN

EL DIA DE PALENCIA

DIRECCIONES
DIRECCIÓN Y TALLERES: MAYOR, 147-151
APARTADO DE CORREOS, 17

VIERNES 7 MARZO 1958

EDICION SIETE TARDE
1'20 pts.

Humor y alegría estudiantil

Los de Derecho "pasan el Ecuador"

La ronda del calendario presenta a plazo fijo la fiesta del «paso del Ecuador», que supone haber coronado la mitad de los estudios. Los alumnos de la Facultad de Derecho de Madrid, con amplio repertorio de argumentos y abundantes referencias de humor a la actualidad del mundo, pusieron en danza sus charangas y murgas por toda la Ciudad Universitaria. Este es uno de los motivos de ingenio y alegría de los estudiantes.

Colaboradores de DIARIO - DIA

UNA VISITA A LA RABIDA

Por Francisco de COSSIO

Conforme avanzamos de Sevilla a Huelva el paisaje va perdiendo personalidad andaluza, y aun los nombres de los pueblos adquieren una significación castellana. Villalba del Alcor, hay otra igual en plena meseta. Villaplana, Palma del Condado, Niebla... Niebla, en un altozano, dominando el paisaje, es como una pequeña Avila de Andalucía, aprisionada con sus murallas, que parecen de cobre, y vigilando la entrada en los dominios del mar. Esta ruta nos lleva hasta la Punta del Sebo, pasando por Huelva, a enfrentarse, al otro lado de la bahía, con la Rábida, en donde se fraguó la gran empresa trasatlántica. Hemos de embarcar para pasar a la otra orilla. Navegamos como sobre las aguas de un lago, tan leves son las ondas, y en la lejanía, por un lado Moguer y, por otro, Punta Humbría, difuminan en la distancia la luz, ofreciéndonos leves masas doradas y blancas, que se confundirían con las nubes, si la colina no resguardase estas remotas imágenes en su fanal.

La soledad y la calma son absolutas. Diríase que he arribado a una isla desierta, y, así, viene a mi recuerdo la playa de Santo Domingo, en Puerto de Plata, que fué la primera playa de las Indias Occidentales que pisó Colón, coronando con su éxito maravilloso los sueños y adivinaciones que desenredó aquí, en la Rábida, en un convento de franciscanos. Y hacia ese convento que, en su estructura esencial, la iglesia y claustro, subsiste como entonces, asciendo entre palmeras y pinos hasta una eminencia donde el edificio se asienta, dominando los cuatro puntos cardinales. Buen lugar de la geografía universal para presentir un mundo desconocido.

En mi reposada ascensión, no he encontrado ningún ser vivo, ni hombre ni bestia, y, así llegó hasta la pequeña plazoleta donde se eleva el convento. No está mal, sin embargo, esta soledad, para crear el primer escenario de un drama que aquí tiene su exposición, y cuyo desenlace es el mayor descubrimiento de la Historia.

La iglesia y el convento están cerrados, y, al fin, me decido a llamar a una puertecita y, pasado un rato, me sale a abrir un lego ya habituado a que llegue allí con frecuencia la curiosidad de la gente, aunque en estos meses, antes de que llegue el aluvión del turismo se pasan los días sin que ningún ser viviente, se acerque hasta aquel convento, siquiera, en nuestro tiempo, aparezca esta mansión más bien cargada de símbolos que de realidad.

Es fabuloso el recuerdo histórico que se fraguó en estos ámbitos, mas, de aquel día, lo único que permanece incólume es el paisaje. La iglesia es la que conserva vestigios más evidentes, mozárabes y góticos, para darnos una impresión de cómo sería cuando en ella se recogiesen las preces de Colón. Sin embargo, desde que pisamos el zaguán sentimos la emoción de que allí se fraguó toda la acción del descubrimiento. Posiblemente es este el momento más impresionante de España, siquiera sea muy poco conocido de los españoles. Ese paso de Sevilla a Huelva, como término de un viaje, son muy pocos los que se deciden a darlo, y, posiblemente, los americanos sienten más curiosidad por este lugar que nosotros. Así en una de las estancias se hallan tantas arquetas como repúblicas americanas, que contienen tierra de cada una de ellas. Esta ofrenda simbólica es quizá lo más auténtico que exista en el convento como recuerdo de lo que fué esta aventura maravillosa.

De todas las manifestaciones plásticas que tratan de decorar estancias y claustros del convento, con escenas pintadas de los preparativos e incidencias del viaje de Cristóbal Colón, la más estimable es la que realizó a la entrada del edificio Vázquez Díaz, visión decorativa del pasado, representada en rostros contemporáneos. Es en cierto modo los cuadros de pintura de Historia del siglo XIX, con un sentido moderno.

Y es que en la Rábida lo más importante es la tierra y el agua y el aire, es decir, el lugar, así como cuando pisamos en un paisaje el ámbito donde se libró una gran batalla. El convento de la Rábida de no estar como estaba en aquel tiempo, nos emocionaría más en ruinas. De ahí que cuando este convento restaurado salimos a un mirador desde el que divisamos el maravilloso paisaje es cuando verdaderamente sentimos lo que representa la emoción de esta aventura de marchar desde allí a aquellas costas remotas y desconocidas.

El tiempo se remansa en este lugar en una mañana luminosa que hace transparente el silencio. Todo en torno nuestro es propicio para la evocación, y es como si respirásemos entre palmeras y pinos un aire de sueño y aventura. Y, así, mis pasos en la soledad van de nuevo hacia la barca que me ha de volver hacia el bullicio del mundo.

Exclusivo para EL DIARIO PALENTINO-EL DIA DE PALENCIA
(Prohibida la reproducción).

DICE SER HIJA DE HITLER

Una joven de 29 años residente en Buenos Aires

Vivió durante algún tiempo en Bilbao

Buenos Aires, 7.—Una joven que dice llamarse María Lorennto, de 29 años de edad, pretende convencer a quienes la rodean de que es la hija de Hitler.

Según relata, abandonó Alemania entre 1934 y 1935 y vivió por espacio de algún tiempo con una familia española, en Bilbao. Salió luego para Francia, pero antes de partir, su madre adoptiva —dice la joven— le reveló que era la hija de Hitler y, para confirmarlo, le entregó varios documentos de identidad.

La joven María Lorennto, ha manifestado que no desea crearse fama, no pretende hacerse con dinero, sino que, sencillamente, cuanto desea es demostrar su verdadera identidad.

Cree la joven que altos oficiales nazis que aún viven y que fueron estrechos colaboradores de su supuesto padre, podrían ayudarla a demostrar su verdadera identidad, si lo deseasen, pero que hasta ahora se han negado a prestarle ayuda.—Efe.

CHURCHILL estornuda

Niza, 6.—Un aire fresco hizo ayer que Sir Winston Churchill estornudase algunas veces, con lo cual se ha extendido el rumor de que se encuentra resfriado. Los médicos que atienden al ex primer ministro de Inglaterra dicen que Sir Winston "se recupera rápidamente" de la pleuresía y pulmonía sufrida. Sir Winston ha estado hoy sentado al sol en el jardín de su casa.—Efe.

No es verdad que se case el rey Balduíno de Bélgica

Bruselas, 7.—El Palacio Real ha negado oficialmente los rumores de que el rey Balduíno de Bélgica anunciaría su compromiso matrimonial el próximo día 19 de abril.

Un portavoz del Palacio declaró que "esos rumores carecían en absoluto de fundamento en lo referente al rey o a cualquier otro miembro de la familia real".

Los rumores se iniciaron en una reunión de una comisión del Senado celebrada el jueves. El periódico "La Libre Belgique" informó que el presidente del Senado, Robert Gillon, "antes de las elecciones generales de había manifestado a los senadores que junio, seremos informados de un acontecimiento gozoso para la nación y para la familia real". Esto fué interpretado por otros miembros de la comisión como una alusión al compromiso matrimonial del rey Balduíno.

PRIMER VIERNES DE MARZO

La esposa del Caudillo en la Iglesia de Medinaceli

250.000 personas desfilan ante la venerada Imagen de Jesús

Madrid, 7.—La esposa de S. E. el Jefe del Estado, doña Carmen Polo de Franco, ha oido esta mañana la misa de una y media en la iglesia de Medinaceli.

La ilustre dama llegó al templo acompañada por la Marquesa de Huétor de Santillán y fué recibida por el Duque de Medinaceli y el Padre Constancio de Aldeaceca, Superior de los Capuchinos, la junta de gobierno de la Hermandad y el rector del templo. Doña Carmen Polo de Franco fué despedida con vivas muestras de simpatía por el numeroso público que se encontraba en el exterior del templo, esperando para adorar a Jesús.

Durante toda la mañana ha continuado el desfile de fieles adoradores, que a las dos y media de la tarde sobrepasaban la cifra de 250.000 personas. La misa de las ocho fué oficiada por el Nuncio de Su Santidad y la de nueve por el Vicario general castrense, Dr. Muñohierro; a las diez se radió una misa para los enfermos. Alguna de las peregrinaciones procedente de la provincia de Toledo, han recorrido en dos días y medio 90 kilómetros para adorar a la venerada imagen. Llegaron a Madrid, a las cuatro de la madrugada.

Durante toda la mañana han desfilado por el templo numerosas autoridades, entre ellas los ministros de Agricultura y el de Obras Públicas; el presidente de las Cortes, el capitán general de la Primera Región, el subsecretario de Justicia, el director general de Justicia, el presidente de la Diputación, los presidentes del Tribunal Supremo y de las Salas sexta de dicho Tribunal.

Esta tarde a las ocho, se oficiará una misa a la que asistirá el alcalde de Madrid. Las puertas del templo permanecerán abiertas hasta las tres de la madrugada, si bien a las doce de la noche ya no se permitirá que nuevos fieles formen en las colas.

DELIBERACIONES EN LAS CORTES

LOS CONVENIOS COLECTIVOS SINDICALES

El Proyecto de Ley que se discute supone el reconocimiento del alto grado de perfeccionamiento de la Organización Sindical

Madrid, 6. — Bajo la presidencia del señor Orra ha continuado sus deliberaciones la comisión de Trabajo de las Cortes Españolas para dictaminar acerca del proyecto de ley de convenios colectivos sindicales.

Empieza la sesión con el examen del artículo sexto, toda vez que los anteriores ya habían quedado estudiados en sesiones precedentes. Este artículo regula la iniciativa para el establecimiento del convenio, señalando la competencia de las partes, de la Organización Sindical y de la Administración, y precisando los requisitos para instar los convenios. Presentan enmienda al artículo sexto del proyecto de ley, como primeros firmantes, los señores Gómez de Aranda, Arroyo, Carrilero, Sánchez Eguibar, Lamo, González Bueno y Oriol. Leído el dictamen de la ponencia en relación con las anteriores enmiendas, hace uso de la palabra el señor Lamo para referirse a una cuestión de orden en las deliberaciones, proponiendo que se examine en primer lugar la materia referente a la iniciativa para el establecimiento de los convenios y en segundo lugar el papel que queda reservado a la Administración en esta materia.

El señor Hernández Navarro defiende la enmienda del señor Gómez de Aranda que propugna el establecimiento de un recurso de alzada. En cuanto a la redacción que se da en el artículo sexto a la regulación de la iniciativa para establecer los convenios, manifiesta que la sistemática seguida en el proyecto de ley puede ser mejorada y puesta de concordancia con otros artículos del proyecto de ley; analiza asimismo las posibles atribuciones de la Organización Sindical en esta fase de tramitación.

A continuación, interviene el señor Lamo para aclarar algunos conceptos de anteriores palabras suyas y destaca cómo en el ánimo de todos está el mayor perfeccionamiento posible del proyecto de ley.

Puntualiza el señor Catalá algunos extremos que deben concurrir en el momento de iniciarse la tramitación y señala que ha de tenderse a lograr convenios colectivos sindicales, lo más perfecto posible para que los primeros logrados sirvan de estímulo y ejemplo. Hace referencia al artículo 26 del Fuero de los Españoles y señala la importancia que debe tener, ante todo, el interés general de la nación.

Vuelve a intervenir el señor Lamo, analizando distintos aspectos de la misión de la administración y se muestra de acuerdo en que el interés general de la nación es superior a cualquiera particular. Estima que la participación del Ministerio de Trabajo en los convenios ha de realizarse desde un estudio superior y destaca cómo este proyecto de ley supone el paladino reconocimiento del alto grado de perfeccionamiento a que ha llegado la organización sindical.

El señor Oriol hace notar, a continuación, la forma en que se está llevando a cabo el estudio del proyecto y destaca el detenimiento con que se examinan todos sus extremos. Analiza también la responsabilidad de la administración y de la Organización Sindical y estima que por la em-

(Continúa en quinta plana)

El Arte y la Cultura españoles en el mundo

La música de Rodrigo, interpretada por Segovia, triunfa en San Francisco

Dos españoles premiados en la Bienal de Alejandría

La revista mejicana "Auge" dedica un número a España

PREMIOS A ESPAÑOLES EN LA BIENAL DE ALEJANDRIA

El Cairo, 7.—El gran premio de Escultura de la II Bienal de Alejandría, ha sido concedido al español Eulaldo Serra, por su obra «Maternidad». El jurado ha otorgado asimismo el segundo premio de pintura a la obra «Foro ibérico», del también español don Máximo de Pablo.

ESPAÑA EN MEJICO

Méjico, 7.—Con ocasión del número especial de la revista mejicana «Auge», dedicado a España y a la obra de los españoles en Méjico, el ministro representante de España, señor De Plandolit, ha ofrecido un banquete en honor de los directores, redactores y colaboradores de la citada revista. Al acto, que se celebró en el Casino español, asistieron la mayoría de los embajadores y ministros acreditados en Méjico, personalidades mejicanas y significados miembros de la colonia española.

El director de «Auge», licenciado don Fiacro Quijano, y el ministro representante de España, señor De Plandolit, pronunciaron palabras para poner de relieve el éxito de esta edición dedicada a España. Todos los asistentes al acto firmaron un ejemplar, que será dedicado al Generalísimo Franco.

El acto fué transmitido por televisión y radio.—Efe.

HISTORIA DE LA ARGENTINA

Buenos Aires, 7.—Acaba de aparecer el segundo tomo de la «Historia de la Argentina», de Vicente D. Sierra, publicada por la Unión de Editores Latinos de Buenos Aires, filial de la Imperial Miracle, de Barcelona.

La obra, que constará de nueve volúmenes, tiene un sentido profundamente hispanista y concede una especial atención al período argentino anterior a la independencia.

Este segundo tomo, al igual que el primero, publicado hace dos años, ensalza la acción española en Argentina con anterioridad a 1810, y revaloriza múltiples aspectos de la misma, con frecuencia olvidados involuntaria o deliberadamente, aspectos que dan sentido, continuidad y raíz a la historia argentina.—Efe.

OBRA SINFONICA DE JOAQUIN RODRIGO

San Francisco, 7.—Los críticos de música de esta ciudad han aplaudido el estreno de la obra sinfónica del compositor español, Joaquín Rodrigo, «Fantasía para un gentilhombre», en la que intervino como solista el famoso guitarrista, también español, Andrés Segovia, con el maestro Enrique Jordá, dirigiendo la orquesta.

«Música fascinadora por su gran riqueza y misterio de sonido», dice Alexander Fried en el «San Francisco Examiner».

Marjory M. Fisher, crítico musical del «San Francisco News», dice que «la pequeña voz de la guitarra de Andrés Segovia deleitó al auditorio con uno de sus mejores momentos musicales».

La nueva obra sinfónica, que está dedicada a Segovia, está basada en temas de Gaspar Sanz, compositor del siglo XVIII.—Efe.

BRASIL Y JIMENEZ CABALLERO

Río de Janeiro, 7. — Al dejar El Brasil, el nuevo embajador de España en Paraguay, señor Jiménez Caballero, ha sido objeto de varios actos de simpatía y homenaje, entre ellos el de la Embajada del Paraguay en Río de Janeiro, al que asistieron el Cuerpo Diplomático hispanoamericano y personalidades de la diplomacia y de las letras brasileñas.

La Embajada de España en esta capital organizó, asimismo, otro acto en honor del señor Jiménez Caballero, al que asistieron el Consejo Directivo del Instituto de Cultura Hispánica, escritores y académicos.

La agrupación de «Los Peregrinos», de la Asociación de la Prensa brasileña, presidida por el eminente peregrino Junior, hizo entrega al señor Jiménez Caballero de un diploma de honor.

La Universidad de Bahía le ha ofrecido la primorosa edición de su libro «Namorado da Bahía un espanhol», con ilustraciones de un famoso dibujante brasileño.

En breve se editará en Río de Janeiro otro libro que el señor Jiménez Caballero ha dejado terminado sobre El Brasil.—Efe.

Homenaje al Papa

Miles de fieles se dieron cita en la Plaza de San Pedro, de Roma, para rendir público homenaje al Papa en el aniversario de su nacimiento y de su elección como Pontífice, que Pio XII no ha querido celebrar por conocidas circunstancias. Su Santidad, desde su ventana, imparte su bendición

DESPUES DEL FRACASO DEL EXPLORADOR II

SE ESTA MONTANDO UN NUEVO SATELITE, PARA SU LANZAMIENTO EN ESTADOS UNIDOS

Será el primero de otros cinco que el Ejército proyecta colocar en órbita alrededor de la tierra

Wáshington, 7.—Un portavoz del Ejército, ha revelado que en la actualidad se procede al montaje de un nuevo satélite que llevará el nombre de «Explorador III», pero no señaló la fecha en que se intentará su lanzamiento al espacio. Como ya se anunció, el «Explorador II» fracasó y debió de incendiarse antes de alcanzar su órbita.

Mientras tanto, se ha indicado por otra parte que el «Explorador III» será el primero de otros cinco nuevos satélites que el Ejército proyecta colocar en órbita alrededor de la tierra.

El «Explorador III» portará aparatos e instrumentos de investigación, relacionados con el Año Geofísico Internacional.

Reveló que se llevan a cabo los trabajos de montaje, por el teniente general Harry P. Storke, jefe del Servicio de Información del Ejército, durante una conferencia de prensa.—Efe.

PROYECTIL DIRIGIDO NUCLEAR, BRITANICO

Londres, 7.—Inglaterra está trabajando en la construcción de un nuevo proyectil dirigido nuclear, «complementario» del «Corporal» norteamericano, y lo ha ofrecido a sus aliados en la Otan, según se ha revelado hoy.

El subsecretario de Estado, Julián Amery, manifestó ante los miembros del Parlamento, que realizaban un debate sobre los gastos militares, que el nuevo proyectil está destinado a reemplazar a la artillería de gran calibre y que será más ligero que el «Corporal».

La primera noticia sobre la construcción de este proyectil fué facilitada al Parlamento el pasado año por el ministro de la Guerra, John Hare, pero el informe hecho hoy por el subsecretario, pone de relieve que su fabricación está ya bastante adelantada.—Efe.

PRUEBAS NUCLEARES

Wáshington, 7. — El Departamento de Defensa, ha denominado con el nombre de «Operation Hardtack», las pruebas nucleares que se llevarán a cabo en el Pacífico en el próximo mes de abril.

Dichas pruebas incluirán medidas para reducir los efectos radioactivos de las bombas de hidrógeno.

El teniente general Alvin R. Luedecke, de las fuerzas aéreas, ha sido encargado de la supervisión de las pruebas, que incluirán la explosión de un dispositivo nuclear sobre la atmósfera.—Efe.

EISENHOWER SE NEGO A LA CONSTRUCCION DE UN AVION ATOMICO

Wáshington, 7. — El presidente Eisenhower ha revelado que rechazó la iniciación de una campaña en gran escala para batir a Rusia en el campo de la aviación, mediante la construcción de un avión atómico, porque con ello —dijo— se podría haber retrasado el desarrollo de un avión nuclear de combate, ya que el primero solamente hubiese tenido carácter experimental.

Hizo su declaración el presidente Eisenhower en una carta dirigida al representante Melvin Price (demócrata por Illinois), que preside la subcomisión conjunta atómica del Congreso, dedicada a investigaciones de armas nucleares.

Price ha señalado por su parte que la actitud del presidente ofrece a Rusia nuevos horizontes para su propaganda y ha criticado al presidente por su decisión, ya que puso de relieve la oportunidad a los rusos de aumentar su prestigio.—Efe.

Música, teatro y danza

Más de 350 sesiones celebrarán este año los Festivales de ESPAÑA

Madrid, 7. — Más de 350 sesiones de música, teatro y danza, se celebrarán este año en los festivales de España que se iniciarán el próximo día 9 de mayo en Puertollano y que tendrán por epílogo Sevilla, el 5 de septiembre. El plan general es el siguiente: en mayo, festivales de Puertollano, Lérida, Córdoba y Zaragoza; en junio, los de Cartagena, Barcelona, Logroño, Pontevedra y Badajoz; en julio, los de Orense, Mallorca, San Sebastián, Vigo, Valencia, Santiago de Compostela, Vitoria y Soria; en agosto, además del séptimo festival internacional de Santander, tendrán lugar los de Gijón, Cádiz, Cuenca, Jaén, Elche, Madrid y Almería; y durante el mes de septiembre, los de Sevilla, internacional también, Valladolid, Salamanca, Albacete y Oviedo.

En cuanto a solistas merecen destacarse los conciertos de Alexander Brailowsky, Yehudi Menuhin, Nicanor Zabaleta, Luis Galve y Victoria de los Angeles; asimismo actuarán las Orquestas de la Radiodifusión italiana A, la Nacional de España, la Municipal de Barcelona, la Municipal de Valencia, la Cámara de Madrid, la Santa Cecilia de Pamplona, y alguna otra.—Cifra.

Reunión de la Comisión interministerial para el estudio de las comunidades económicas y atómica europeas

Presidió el señor Gual Villalbí

A las cinco y media de la tarde de ayer, bajo la presidencia del Excelentísimo señor don Pedro Gual Villalbí, ministro del Estado español y presidente del Consejo de Economía Nacional, dió comienzo la tercera sesión plenaria de la Comisión Interministerial para el estudio de las comunidades económicas y atómica europeas.

El director general de Organismos Internacionales, secretario general de la Comisión, hizo una exposición sobre el desarrollo y la situación actual de los trabajos y estudios de aquellas organizaciones.

A continuación, los presidentes de cada una de las siete subcomisiones informaron del estado de los trabajos, tomándose acuerdos para el ulterior desenvolvimiento y coordinación entre ellos.

M.C.D.2022

PALENCIA AL DIA

Namenclátor callejero

No es Domingo de Ramos, pero las calles no se quedan ya «sin manos» —como dice la frase popular—, pues estrenan algo; y un algo que no puede ser más grato: el nombre. Pocos estrenos, como el del nombre, resultan más importante. Por él, las calles parecen también que, como en el ser humano, se bautizan, se acristianan. Hasta hace poco, muchas calles palentinas eran anónimas, como expósitas. Los vecinos que vivían en ella, para distinguirlas un poco del laberinto general de calles innominadas, habían dado en titularlas con un número, o con un nombre arbitrario (del Avión, del Candil, de Tuberías, etcétera), hasta que el Ayuntamiento decidió poner un poco de orden en el dédalo callejero, y sembrar a diestro y siniestro toda una cufonia de nombres, que, desde hace unas fechas, han empezado a ostentar las calles beneficiadas. Una placa pétrea, o de madera (éstas, a título provisional, hasta que se labren las de piedra o mármol), es la especie de acta que da fe, en lo alto de la respectiva esquina, de esta titulación. Y el Ayuntamiento, para informe general, hace público el nomenclátor de las nuevas calles, donde se reflejan los nombres dados a dichas rúas, que hoy, despejado su anonimato, tienen motivo de júbilo, pues nacen a la vida urbana con el magnífico estreno de un nombre. Nada más, pero nada menos también. Congratulémonos todos asimismo de que en la jungla del callejismo anónimo, haya entrado esta especie de Levingstone regulador.

La ciudad, ha estado hoy muy animada. Buena temperatura y satis generales en los centros docentes, ha llevado la avalancha de caras juveniles a nuestra primera vía urbana, y el paseo de mediodía de la calle Mayor era un hervidero de estudiantes. Entre ellas, se hacían comentarios, barajando la interrogante de quién sería elegida madrina y corte de honor de los estudiantes de Medicina de Valladolid, que el sábado actuarán en el Teatro Principal en un festival artístico, pro «Pabellón de Niños Tuberculosos». Velada ésta —digamos como inciso—que promete resultar muy interesante, tanto por la valía artística de los «galenos» improvisados actores, como por el caritativo motivo que informa su actuación.

La festividad de Santo Tomás de Aquino, ha sido celebrada cumplidamente por el Instituto, Colegios, Escuelas y demás Centros docentes de esta ciudad, con diversos cultos y actos culturales, artísticos, deportivos y recreativos.

En la iglesia de San Miguel, se celebró la gran festividad del milagroso Jesús de Medinaceli, que, al igual que en Madrid, tantos devotos tiene en Palencia; siendo ininterrumpida la afluencia de fieles en el piadoso «besapiés», que oraron ante la adorada imagen pidiéndola las gracias de ritual.

TRIBUNALES

SENTENCIAS. — Por nuestra Audiencia Provincial, han sido dictadas las siguientes sentencias:

Absolviendo a Jaime Rubio López, del delito de estafa de que le acusaba el Ministerio Fiscal y declarando las costas de oficio.

Condenando a Lucinio Redondo Quijano, por el delito de conducción indebida de vehículos de motor, a la pena de 1.000 pesetas de multa y privación del carnet de conducción por el plazo de un año, accesorias y costas procesales.

Absolviendo a Irene Gimón Carrancio, del delito de receptación de que fué acusada, declarando asimismo las costas procesales de oficio.

Condenando a Ruperto Aparicio Antolín (a) «El Picias», por un delito de hurto, a la pena de tres años de presidio menor, accesorias del caso y costas procesales.

"Los jóvenes años de una hernia" mañana en el Teatro Principal

El gran festival de los alumnos de Medicina "Pro Pabellón de Niños Tuberculosos"

Han sido nombradas madrinas las señoritas María Isabel Vidal Grijalva, Mercedes Robles del Olmo y Marisa Vidal Grijalva

M.ª ISABEL VIDAL GRIJALVA

MARISA VIDAL GRIJALVA

Mañana sábado en el Teatro Principal se celebra, como ya hemos anunciado estos días, el gran festival que organizan los estudiantes de sexto curso de Medicina de Valladolid, pro Pabellón de Niños Tuberculosos.

La animación existente es extraordinaria y hay gran pedido de localidades para esta tradicional fiesta que bajo el ingenioso título de «Los jóvenes años de una hernia» nos ofrecerán los futuros galenos.

El programa, que publicamos ayer, ofrece una gran amenidad a base de «sketch» cómicos y variados números musicales, algunos de un éxito garantizado por su acierto, y especialmente nos han hablado del cuadro llamado «Charlestón 1925».

Hoy nos ha visitado una comisión de estudiantes de Medicina con el delegado encargado, don Rafael Miranda Menes, que vienen a ultimar los detalles del festival. Han visitado a distinguidas señoritas palentinas para entregarlas el nombramiento de madrinas de esta gran fiesta de sociedad, que sin duda alguna constituye la embajada artística estudiantil en una obra benéfico digna del éxito que, con toda seguridad alcanzará.

MERCEDES ROBLES DEL OLMO

Han designado madrinas a las bellísimas señoritas María Isabel Vidal Grijalva, Mercedes Robles del Olmo y Marisa Vidal Grijalva.

El festival comenzará a las siete y media de la tarde y las localidades estarán a disposición del público en taquilla.

Sociedad Filarmónica

El domingo exhibición de películas italianas

El homenaje al maestro Moro, tendrá carácter popular

El domingo, día 9, la Filarmónica, en colaboración con los Organismos oficiales italianos, ofrecerá a sus asociados y autoridades y representaciones invitadas, la proyección de siete bellísimos documentales cinematográficos, en que se recogen motivos de turismo y arte de la hermosa geografía y folklore de Italia.

Estos documentales, cortometrajes editados en cinemascope y color, con fondos musicales de alto valor artístico, constituyen un puro regalo para todo amante de la belleza. Nos congratula poder brindarle a nuestros asociados.

No dudamos que la concurrencia será muy nutrida. La entrada se hará mediante entrega del cupón número 1 del recibo de marzo. Hora, las doce y media.

Y vamos a dar ahora noticia sobre el proyectado homenaje al Maestro Moro, que tendrá lugar el domingo día 16.

Anteayer estuvo en nuestra ciudad, acompañado de su señor padre, don Daniel, que tantas amistades dejó en nuestra ciudad al cesar en su cargo de Abogado del Estado, el pianista Pedro Zuloaga. Palentino, nacido precisamente en la casa donde hoy tiene su domicilio el Maestro Moro, tiene a gala este título que consigna —lo hemos comprobado personalmente—, en las biografías de todos sus programas. Pasó la mañana en Palencia, trabajando intensamente en el piano de la Sociedad y dando los primeros toques, con el Maestro Moro, al concierto de Grieg, que ha de interpretar con la Banda, y que domina a la perfección. La conjunción resultará una cosa perfecta. El recital que dará «a solo», es escogidísimo, y hace presagiar un gran triunfo.

La Sección Femenina actuará en primer lugar con su Coro, formado por el Maestro Moro, en canciones de que éste es autor afortunado.

Sin perjuicio de continuar proporcionando detalles de la organización, nos urge hacer resaltar una cosa: que, aunque el homenaje le ha promovido y le encabeza la Sociedad Filarmónica, tiene un carácter general y público, y quiere acoger el sentir popular; que a todos llegue y todos puedan participar en él. Esta pretensión, en cuanto al concierto, solamente tiene como límites la cabida del Teatro Principal, cuyo aforo no podemos rebasar. Y, una vez que los señores asociados de la Filarmónica hayan utilizado su derecho de preferencia, canjeando *cada recibo por una localidad*, estrictamente, todo el billetaje sobrante quedará a disposición del público. Ahora bien: esto supone que deberemos prescindir todos de considerar fundamental la distinción de clases de localidades. Aunque, simbólicamente, haya una leve diferencia en el donativo, será bueno estimar que todas, llámense butacas, preferencias o generales, valen y son buenas para unirse al homenaje. La selección no vendrá determinada por el asiento, sino que la dará hecha la elevada calidad, social y cordial, de los innumerables admiradores de Moro y de sus huestes.

En lo que respecta al almuerzo que a continuación del concierto, tendrá lugar, las tarjetas estarán, indistintamente a disposición de asociados de la Filarmónica y de cualquier otra persona, todas al precio fijado de 80 pesetas. En la semana próxima ya podrá el público proveerse de ellas para asegurarse la asistencia.

Y por hoy, estimamos suficientes estas aclaraciones. En días sucesivos completaremos la información, que demanda la expectación existente en todo de esta justa iniciativa.

GOBIERNO CIVIL

Visitas al Gobernador

El Excmo. Sr. Gobernador Civil y Jefe Provincial del Movimiento, ha recibido en sus despachos oficiales las siguientes visitas:

Don Joaquín Hualde y don Emilio García, de Madrid, acompañados por el Delegado Provincial de Información y Turismo, don Enrique González Royuela, de Palencia; don Rafael Ayerbe, ingeniero jefe del Catastro de Rústica de Palencia, acompañado del perito agrónomo del mismo, don Juan García Moreno; don Juan Jesús Molina, ingeniero jefe del Patrimonio Forestal del Estado, en Valladolid; don Andrés Romero Rubio y don Filadelfo González Rodríguez, Redactores de «El Diario Regional», de Valladolid; don Francisco Gómez Gómez, alcalde; don Gabriel García Abad y don Eugenio Frechoso Miguel, director y subdirector del Instituto Laboral de Saldaña; don Paulino Tobar Trigueros, alcalde de Santa Cecilia del Alcor; don Jesús González Gutiérrez y don Pedro González Saldaña, alcaldes de los Ayuntamientos de Carrión de los Condes y Revenga de Campos; don Félix Rodríguez Lerma, alcalde de Cevico de la Torre; don Mariano García García, alcalde de Becerril de Campos, acompañado de don Dionisio Rubio Pastor; don Enrique Goya González, de Palencia, acompañado de don Benito Echevarría, don Emilio Fuente Ausín, don Fructuoso Pastor Rodríguez, don Francisco Cavia Arce y don Germán Maestro Polo, de Villodrigo.

La mejor revista de agricultura y ganadería MIES. Suscripción: 36 pesetas al año. Apartado 15. Palencia.

Los estudiantes palentinos conmemoran la festividad de su santo Patrono, Sto. Tomás de Aquino

En San Pablo se celebró una Misa, a la que asistió el Prelado, y en el Instituto un solemne acto literario musical

Los organismos e instituciones docentes de esta capital, han celebrado con la solemnidad y brillantez tradicionales la festividad de Santo Tomás de Aquino, excelso Patrono universal de las Escuelas Católicas.

Con tal motivo, se organizaron diversos actos piadosos, culturales y recreativos, que, presididos por las autoridades competentes, se han visto muy concurridos de estudiantes y escolares de todos los centros de enseñanza de esta capital.

En San Pablo, a las diez y media de la mañana, se celebró una Misa solemne, que fué oficiada por el muy ilustre señor Rector del Seminario, don Apolinar Aguado, asistido por dos profesores del Seminario. Presidió la sagrada ceremonia, el Excelentísimo y Rvdmo. Sr. Obispo de la Diócesis, doctor Souto Vizoso. La «Schola Cantorum» del Seminario y el coro de novicios del convento de San Pablo, interpretaron la Misa de Pedro de Bilbao, a tres voces, con acompañamiento de coro popular y órgano.

Ocupó la sagrada cátedra el Reverendo Padre Bernardo Marino, O. P., profesor de la Facultad Teológica del convento de San Esteban, de Salamanca, quien pronunció un elocuente panegírico del Santo.

Asistieron distintas autoridades y representaciones de los centros docentes de la capital, viéndose el templo muy concurrido de escolares y familiares de los mismos.

EN EL INSTITUTO «JORGE MANRIQUE». — En el Instituto de Segunda Enseñanza «Jorge Manrique», se ha conmemorado esplendorosamente la festividad de Santo Tomás de Aquino; presidiendo los actos, junto con diversas autoridades de la plaza y de las entidades docentes, la directora del Centro, doña Amelia Garrido y claustro de profesores.

A las once de la mañana, hubo una Misa en la capilla del Instituto, pronunciando una breve y emotiva plática sobre el motivo del día, el director del servicio religioso del Centro, don Eduardo Izquierdo.

A las doce, en el Paraninfo, se celebró una velada literario musical, interviniendo el Coro del Instituto, dirigido por el maestro Moro, que interpretaron diversas canciones castellanas; siguiéndose el acto, con recitaciones poéticas, a cargo de diversos alumnos y alumnas del Centro.

Asimismo intervino en este acto, el M. I. Sr. D. Zacarías Gama Martínez, profesor de Religión del Instituto, quien pronunció un breve y sustancioso discurso sobre «Ciencias y Santidad de Santo Tomás de Aquino»; cerrando el acto la directora del Instituto, doña Amelia Garrido, quien pronunció unas elocuentes palabras exaltando la festividad y resumiendo los actos dedicados al Santo Patrono de los estudiantes católicos.

El Paraninfo, durante el acto, estuvo repleto de estudiantes, familiares y asistentes en general, que dispensaron a los diversos actuantes calurosos aplausos.

Por la tarde, en el campo de «La Balastera», se celebró un disputado partido de fútbol entre una selección del Instituto, con otra del Colegio-Academia «San Luis».

EN EL COLEGIO «CASTILLA», DE LOS HH. MARISTAS. — Se celebró entusiásticamente la fausta festividad escolar, en este centro docente palentino, con diversos actos religiosos y deportivos, presididos por el Hno. Director don Manuel Fernández Pellitero y Claustro de profesores.

A las diez de la mañana, llegó una nutrida representación de profesores y alumnos del Colegio Marista de León, que, en número de 250, y siguiendo una simpática tradición, se desplazaron a Palencia, para visitar los diversos monumentos y lugares pintorescos de la ciudad, confraternizando cordialmente con los estudiantes del Colegio palentino.

A las diez y media de la mañana, se celebró una Misa en la capilla del centro, celebrándose a continuación en el campo de deportes del mismo, diversas competiciones deportivas de fútbol, baloncesto, balonmano y hockey sobre patines, entre diversas selecciones de los colegios de León y Palencia, intercambiándose entre los contendientes trofeos y banderines.

A las dos, el grupo estudiantil de León, marchó a Venta de Baños, a visitar el Colegio Marista de dicha localidad.

Por la tarde, continuaron los actos programados, con cine-forum en el salón del centro.

Para el sábado, como fin de los actos dedicados en honor de Santo Tomás de Aquino, en el salón de actos tendrá lugar un acto literario-musical, con reparto de premios y diplomas a los alumnos premiados en el certamen literario-pictórico convocado al efecto; actuación de la rondalla del Colegio, y proyección de diversos documentales italianos e ingleses, cedidos gentilmente por las diversas casas consulares.

EN EL COLEGIO LA SALLE.—Especial relieve también adquirió en este Colegio, la conmemoración de la santa festividad. Por la mañana, a las nueve, hubo una Misa en la capilla del centro, y a las once y media, en el salón de actos del mismo, tuvo lugar un certamen literario, con declamación por el cuadro artístico del Colegio, siendo los actuantes muy aplaudidos.

Este Concurso de Declamación que tuvo lugar en el Salón de Actos del Colegio, resultó muy brillante, ya que desfilaron por el escenario un gran número de alumnos que declamaron poesías de afamados poetas; siendo todos muy aplaudidos por la exactitud con que lo realizaron.

El jurado calificador, que estaba integrado por don Eugenio Calzada, don Carlos Ureña y don Sóstenes Ruiz de Gopegui, otorgó los premios en la forma siguiente:

Primer grupo. — Primero, José M. González; segundo, Carlos Zamanillo y tercero, M. R. Blanco.

Segundo grupo.—Primero, Luis Moreno; segundo, Juan Cabeza y tercero, empatados en méritos, Martín García y Juan García.

Grupo tercero.—Primero, Olegario Fernández; segundo, J. Castro y tercero, Ramón Dueñas.

Todos fueron muy felicitados, porque el jurado calificador se vió apurado por la igualdad de méritos de los concursantes.

Después, el Coro del Colegio interpretó unas canciones muy afinadas, que fueron ovacionadísimas y por último se interpretó el cuadro cómico "Lepe, Lepijo y su hijo", en la que sus intérpretes Carlos González, Luis-Angel Ruiz de Gopegui, José María Martínez, Félix Goicoliza, Enrique Horteiano, Ignacio Lomas y José L. Valverde, hicieron las delicias de los alumnos del Colegio con su acertada interpretación.

En la presidencia estaban el Hermano Director del Colegio, R. Hermano Timoteo García, Rvdo. señor don Daniel Martínez, capellán del Colegio y el Rvd. P. Victorino, Superior de los Carmelitas.

Por la tarde, se celebró a las cuatro, un partido de fútbol y otras competiciones deportivas entre los escolares, Santo Rosario, y finalmente, una interesante sesión de cinematógrafo.

EN EL COLEGIO DE RR. ANGELINAS.—Reciente los solemnes actos celebrados en este centro, con motivo de su Patrono titular el Angel de la Guarda, la festividad de Santa Tomás de Aquino se ha conmemorado con vacaciones generales y un fervoroso Retiro Espiritual para las colegialas internas.

EN EL COLEGIO DE MM. FILIPENSES.—Asimismo en este centro de MM. Filipenses, han tenido lugar diversos actos religiosos y recreativos, que se han desarrollado dentro del fervor y entusiasmo característico, en honor del Santo de Aquino.

ESCUELAS.—En todas las escuelas y demás instituciones docentes públicas y privadas, se tuvo día de asueto, asistiendo los colegiales a la Misa de San Pablo y otros actos, transcurriendo la jornada dentro de esa jovialidad y alegría típica de los escolares que con estos fastos festivos, dedicaron su entusiasta homenaje a su Santo Patrono.

Por sólo 3 pesetas al mes, puedes tener los mejores asesores técnicos y jurídicos para tus problemas como agricultor, suscribiéndote a MIES. Apartado 15. Palencia.

Cuatro Cantones

La era internacional

Los intercambios de trabajadores están a la orden del día sobre la bandeja internacional. Y al decir trabajadores, nos referimos no sólo a los manuales, sino también a los intelectuales. Constantemente se están ofreciendo oportunidades para los que viven impulsados por una inquietud. Los horizontes se acortan.... las fronteras se borran. El mundo —ya lo hemos dicho— es una bandeja al alcance de todos.

Ahora la Jefatura Nacional de «Educación y Descanso» ha concertado con Portugal un intercambio de productores. Los de España podrán ir al país lusitano para pasarse una temporada en la bella costa Caparica. También es reciente la convocatorio para 1958 en la Comisión Nacional de Productividad Industrial, del ministerio español de Industria, para el intercambio con los Estados Unidos. El programa no puede ser más atrayente, ni pueden ofrecerse más oportunidades para aprender en un viaje.

Los hombres del trabajo tienen delante de sí el mundo como una pantalla al alcance de su mano. La ilusión, la vocación y las ansias de aprender, pueden ser los embrujados resortes que le hagan a uno trasponer las fronteras o «pasar al charco». Estos viajes internacionales no llevan el signo —a veces poco grato— de la emigración, sino el ideal alegre y esperanzado del querer saber.

Intercambios, pensiones, bolsas de viaje.... España tiene bien repletas sus posibilidade sen este sentido, y también Palencia ha sabido aprovecharse de estos beneficios. Los tiempos nuevos nos traen estos aires internacionales, que nosotros acogemos con alborozo y excelente voluntad.

Palencia, y sus castillos

El día 22 de abril próximo es el «Día de los Castillos».

También estas viejas cicatrices pétreas de la Historia han tenido cabida en el calendario actual conmemorativo. También, entre ese «maremagnum» de «días», el almanaque ha querido reservar uno para la honra y recuerdos de los reductos alcazareños, que son como jalones del paso de los tiempos apretados.

«Día de los Castillos». Esto es un buen regalo para esas ruinas que están dasparramadas a lo largo de la geografía española. El recuerdo del hombre ha tenido la gentileza —a través de la Asociación de Amigos de los Castillos— de reservar un «día» para estas huellas del pasado. Las silentes almenas y los cubos fornidos, las atalayas gráciles y las troneras truncadas, los fosos encenegados y las torretas demolidas, podrán palpar la satisfacción de que no todo en el hombre es ambición e industria para desmantelarlos, impulsados por un deseo lucrativo, sino que también el recuerdo amigo y el mensaje del afecto está al lado de las venerables piedras que se asientan en nuestros altozanos, como ancianos hidalgos contando a las estrellas las cosas de sus mocedades antañonas.

Palencia, tierra de castillos, tiene también su Asociación de Amigos de los Castillos. Esto es una buena circunstancia para que el día 22 de abril próximo, jornada dedicada a la reivindicación de estas ruinas, se pudiera llevar a cabo algún acto conmemorativo, teniendo por escenario la jugosa estampa de alguno de nuestros actuales castillos, e incluso tomar el acuerdo de restaurar aquél que se encuentre en mejor estado de conservación.

"Ejercicios" para enfermos

Los enfermos van a escuchar la palabra de Dios a través de las ondas.

Los tiempos nuevos nos traen estas cosas. Iñigo de Loyola, el brioso capitán vasco, al escribir su libro de los Ejercicios espirituales, no pudo pensar en que, al correr de los tiempos, su método de acercamiento al Señor habría de servir para cuidar y alentar las almas de centenares de enfermos, por un mismo Director y a la vez misma para todos.

El progreso —que es otro de los resortes de que Dios se vale para hacer milagros— ha logrado esta maravilla. A través de la Radio, los enfermos escuchan cada domingo —en Palencia como en casi todas las capitales españolas— la santa Misa; a través de la Radio, desde el lecho, los enfermos siguen novenas y asisten a sermones; a través de la Radio, los enfermos, sin abandonar su reclusión hogareña y hospitalaria, pueden hacer en tiempo cuaresmal ejercicios espirituales.

Palencia no está al margen de este movimiento religioso; y a través de la emisora palentina, en la semana de Pasión, los enfermos podrán atender a este cuidado espiritual de hacer ejercicios para entrar por puerta de fe y de esperanza en una Semana Santa, que también a través de receptores, paladearán.

Religiosas

El poder de una idea en Santo Tomás

El pensamiento tiene, entre sus funciones esenciales, la de hacer de timón para la voluntad en el mar anchuroso de la vida moral.

No hay duda, las ideas gobiernan la vida humana. Así nos explicamos que todos los hombres famosos cultivaron en su mente y en su corazón una idea transcendental y dominante que les empujó a realizar empresas imborrables.

El hombre que no acaricie en su espíritu una idea luminosa y fuerte, no rebasará los linderos de la vulgaridad. Y hace falta que esa idea—fuerza, impulsora de gestas nobles y sublimes—, se ahinque en la entraña de la verdad.

¿Cuál fué la idea poderosa que llevó a Santo Tomás de Aquino, por la senda de la superación, a la cima de su gigantesca personalidad?

Basta un rasgo para descubrir a los genios. Tomás era un niño. Apenas sabía balbucir. Le devoraba el alma un ansia de verdad. Sentía profundamente hambre de saber. Por fin, ese incentivo intelectual le movió a exponer a los monjes de Monte-Casino la idea que inquietaba a su mente». «¿Quid est Deus?». (¿Quién es Dios?).

Este interrogante, hecho en sus cortos años, revelaba su talento de auténtico fenomeno. Dejaba entrever su alta vocación de filósofo y de teólogo.

La idea de Dios le enamoró y le atrajo para siempre de manera irresistible. Ese será el norte de su vida entera. A él dirigirá sus pasos de peregrino incansable de la verdad. La auténtica sabiduría, que busca a través del bosque de las cosas a Dios, como última explicación y fin de las mismas, será su ideal.

Aun para dar con la santidad no tendrá que cambiar de ruta. Se santificará escalando la perfección en el principal ejercicio de su intelección y conocimiento. Será un santo intelectual; por vía de entendimiento.

Su vida es la mejor respuesta al deseo del Señor en la última cena: «Padre, santificalos en la verdad».

Sí, Tomás de Aquino se santificará en la búsqueda amorosa, en el estudio esforzado, en la penetración respetuosa, en la enseñanza clara y luminosa de la Verdad.

Es el sincero y consciente servidor de la Verdad.

Unas palabras de la «Summa contra Gentiles», revelan esta apreciación nuestra. Dice el Angélico: «Habiendo recibido de la divina misericordia la confianza de proseguir el oficio de la sabiduría, aunque él exceda mis fuerzas, mi intención es poner de manifiesto según pueda, la verdad que la fe católica profesa, eliminando los errores a ella opuestos. Porque, para valerme de las palabras de Hilario, sé que mi vida es alabar a Dios en todos mis pensamientos y discursos».

Esta es su vocación; y su noble ambición: la sabiduría que consiste en conocer a Dios. En la misma obra que hemos citado, el Santo, enamorado de su misión, confiesa que, entre todos los estudios de los hombres, el más perfecto, el más sublime, el más útil, y el más agradable es el estudio de la verdadera sabiduría.

Dominado por esta idea se entrega sin reservas al estudio de Dios. Claro que su ciencia de Dios no es fría. Es una ciencia que se convierte en amor. Y ese mismo amor a Dios y a los hombres hace de Tomás el mejor expositor de las cosas divinas. El príncipe de los teólogos.

Tan acabadamente cumplió Santo Tomás de Aquino su misión de sabio, que en su madurez, cuando oraba ante el Crucifijo, pudo oir una alabanza del Señor en su favor: «Bien has escrito de Mí, Tomás».

A. GUTIERREZ, P.

ANUNCIO

Hermandad de Esguevillas de Esgueva

A las doce horas del día 9 de marzo en curso, se celebrará la subasta de la leche de 1.300 cabezas lanares aproximadamente, bajo las condiciones expuestas en el tablón de anuncios de dicha Hermandad.

Esguevillas de Esgueva, a 3 de marzo de 1958.

El Jefe de la Hermandad, DIODORO CALVO.

El Colegio Oficial de Practicantes ante la festividad de San Juan de Dios

Celebrará diversos actos en honor de su excelso Patrono

Con motivo de celebrarse la festividad de San Juan de Dios, el Colegio Oficial de Auxiliares Sanitarios (Sección de Practicantes), de esta provincia, que le tienen por excelso Patrono, ha organizado para el próximo sábado los siguientes actos:

A las once de la mañana, Misa solemne en la capilla de la Ciudad Benéfica, con asistencia de Autoridades civiles, militares y sanitarias, siendo oficiada por el Revdo. Sr. D. Andrés López, predicando el capellán del Hospital, Revdo. Sr. D. Francisco Blasco.

Visita colectiva por los señores colegiados y asistentes a las distintas instalaciones de la misma Ciudad Benéfica, sirviéndose a continuación un vino español en las dependencias de dicho Centro.

Finalmente, a las dos y media de la tarde, habrá una comida de hermandad en un céntrico hotel de esta ciudad.

Rincón ameno

AL VUELO

Un matrimonio va por la calle y la señora camina materialmente colgada del brazo del marido.

Pero cuando éste hace ademán de detenerse en la cola de un trolebús, la señora dice:

—Sigamos andando. Estoy demasiado cansada para esperar el autobús.

MANCHAS

En una cena ofrecida en honor de Erika Remberg, en Madrid, uno de los camareros de la Parrilla del Recoletos sirvió con demasiada prisa, hasta el extremo de derramar más de una vez las salsas encima de los invitados. En vista de lo cual, uno de los damnificados comentó:

—Anda, que si llego a venir de etiqueta...

—Lo que tenías que haber venido era de papel secante—le contestó un amigo.

QUE NO SE ENTERE

El juez le dice al acusado:

—Veo que ha sufrido usted ya algunas condenas por ratero, por vagabundo y por gamberro.

—Le ruego, señor juez, que baje la voz. Mi novia está en la sala.

ADIVINANZA

Cien patos en un corral
andando muy naturales
con una pata no más.

Solución a la Adivinanza de nuestro número anterior:
PAPEL, TINTA, DEDOS Y PLUMA

CRUCIGRAMA

Número 1.957 — Por MIROSPA

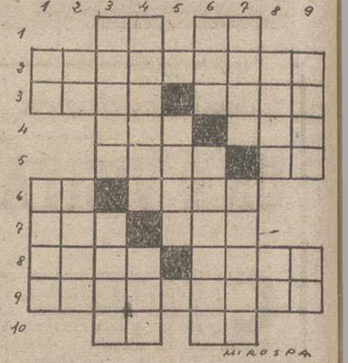

Horizontales: 1: Partícula inseparable. Nota musical. 2: Fiebre palúdica. 3: (al revés) Valle de la provincia de Burgos. Uno de los montes de Jerusalén. 4: Números romanos. Consonante repetida. 5: Nombre de varón. Río de Francia. 6: Lengua. Planta aroidea, especie de serpentaria. 7: Hermana. Anillo. 8: (al revés) Variante de un nombre de varón. Nombre de mujer. 9: Caza de las palomas que van de paso. 10: Contracción. Interjección.

Verticales: 1: Letra turca. (al revés) Sedimento. 2: Partícula inseparable. Villa de la provincia de Segovia. 3: Primera cera con que untan las abejas la colmena. Antiguamente: rara, no común. 4: Natural de una antigua comarca del Africa Septentrional. Pueblo de la provincia de Lugo. 5: Famoso compositor. 6: Lirio. (al revés) Residuo en los capachos de aceituna prensada. 7: Cuna de San Francisco. (al revés) Constelación ecuatorial. 8: Río europeo. Forma del pronombre. 9: (al revés) Animal de carga. Vocal repetida.

Sol. al Crucigrama número 1.956:

Horizontales: 1: aP. SA. 2: Parisinos. 3: Isis. Lasa. 4: Dal. Sal. 5: Odón. Ra. 6: Ar. Adán. 7: raC. Oro. 8: Omán. Timo. 9: Camareros. 10: As. So.

Verticales: 1: Pi. aroC. 2: As. Rama. 3: Árido. Cama. 4: Pisada. naS. 5: Lodo. 6: Sil. Martes. 7: Anás. nóirO. 8: Osar. Mo. 9: Sala. Os.

Cartelera

TEATRO PRINCIPAL

Hoy, «Intriga en Venecia» y «El regreso del gangster».

Domingo, extraordinario estreno, Jane Russell y Jeanne Crain, en «Los caballeros se casan con las morenas», en tecnicolor y cinemascope.

GRAN TEATRO ORTEGA

Función a las 7, «Siempre en tus brazos» y «El soltero».

CINE PROYECCIONES

Sesiones desde las 3'30, «Las diabólicas» y «O. S. S. 117 no ha muerto».

CINE CASTILLA

Contínua desde las 3'30, «La torre de los ambiciosos» y «Vals real».

CINE OTERO

«Ni sangre ni arena» (Cantinflas) y «El hechizo de Melba» (tecnicolor).

CALIFICACION MORAL:

«Intriga en Venecia» (5), «Regreso del gangster» (3), «Siempre en tus brazos» (3), «El soltero» (4), «Las diabólicas» (4), «O. S. S. no ha muerto (5), la torre de los ambiciosos» (3), «Vals real» (3), «Ni sangre ni arena» (2), «El hechizo de Melba» (3).

Los números que figuran entre paréntesis al final de cada obra, expresan la calificación moral dada por la «Oficina de Espectáculos» dependiente de la Comisión Episcopal de Ortodoxia y Moralidad: 1: Todos incluso niños.—2: Jóvenes.—3: Mayores.—3-R: Mayores con reparo.—4: Gravemente peligrosa.—5: Sin calificar.

JOSE LUIS LIEBANA

MEDICO DENTISTA

Don Sancho, 11

M.C.D.2022

Industrias rurales en la Valdavia

Clausura de un Curso en Ayuela

Se ha celebrado en Ayuela de Valdavia un Curso en Plan Cátedra que ha durado desde el día 29 de enero al 2 de marzo.

Este es el primer Curso que se da en esta zona, ya que hasta ahora los equipos habían actuado en los pueblos de Campos y el Cerrato.

Las enseñanzas dadas durante este mes han sido las siguientes: Corte y Confección, Cocina, Labores y Trabajos Manuales, Nacional-Sindicalismo, Curtido y confección peletera, etcétera, etcétera.

Para dar estas clases se desplazó al pueblo un equipo de profesoras especializadas en estas materias.

También, y como en todos los cursos que se han dado, colaboró el Ingeniero Jefe de la Granja Experimental Agrícola, don Ramón Pelay, que dió unas charlas a los hombres del pueblo, resolviendo los problemas agrícolas más importantes.

La clausura se celebró en la mañana del día 2, y en ella intervinieron las niñas de las escuelas que hicieron una tabla de gimnasia, escenificaron un cuento y cantaron varias canciones infantiles.

Los mozos y mozas también interpretaron algunas canciones y bailes.

Más tarde se inauguró la Exposición, en la que figuraban las labores realizadas durante el curso, entre ellas, mantelerías, bolsas de pita, vestidos, colchas, etc. y varias pieles curtidas por los hombres y las mujeres del pueblo.

Presidieron el acto la Delegada Provincial de la Sección Femenina y las Regidoras del Servicio Social y Formación, el Alcalde y el Ayuntamiento en pleno, el Prohombre de la Hermandad, el Juez, el Delegado del Frente de Juventudes y varias camaradas de la Provincial.

El Curso resultó un éxito, quedando contentos tanto la gente del pueblo como el profesorado.

Los próximos cursos de esta clase se darán en Antigüedad y Congosto de Valdavia.

Crónica de Prádanos de Ojeda

Cultos cuaresmales

Oímos de labios de nuestro Párroco en uno de los domingos precedentes, que la Santa Cuaresma debiera ser para todo cristiano «luz en las almas y amor en los corazones». Y estos pradanenses así lo han comprendido en las aulas de su fervor religioso. Por eso, en estas noches frías de inicio de marzo, suben y ascienden a la «pina» de nuestro templo en busca de esa luz y en hallazgo de ese amor.

Gran concurrencia de fieles que, una noche tras otra, acuden a la «casita blanca de la loma», para escuchar las verdades eternas que nuestro Cura propone y así lucir sus almas, para practicar el santo Vía-Crucis, que como se dijo, noches pasadas, en la Catedral de Palencia, es la Pasión del Señor en nosotros reflejada; para entonar el salmo «Miserere», que tan sentidamente desgrana nuestro coro parroquial; para cantar a los pies de la Virgen la popular Salve «Sabatina», que tan dulcemente es seguida por un pueblo, en afán piadoso de agradar y ensalzar a la Señora de Lourdes en este su glorioso Centenario. Así, en ese proceso espiritual, va desarrollándose el tiempo aceptable y el día de salud del ciclo cuaresmal, hasta que, no tardando, se ilumine más nuestra parroquia en los fulgores del Septenario a la Virgen dolorida y en las solemnidades litúrgicas, en plena primavera, de nuestra singular Semana Santa.

DIA REPARADOR

Lo fué, sin duda, el 4 de marzo, el día grande de la Obra de las Marías de los Sagrarios. Por la mañana, nutrida comunión. A las doce, Hora Santa de meditación eucarística. A ésta se asoció gran parte del vecindario, niños y niñas de las escuelas, que ante S. D. M., solemnemente expuesto, han pedido por el Papa, como se lo indicó el señor Párroco antes de dirigirnos su «Hora» en Jesús Sacramentado. Por la noche, piadoso Vía-Crucis y cánticos de perdón.

LA NUEVA INDUSTRIA

Nos consta que por causas muy ajenas a la voluntad del señor Ramos Santamaría, su industria de harinas de pescado y similares no lleva la marcha ascendente que él deseara. Tan pronto como este paso se salve, entrará de lleno en su producción, que muy de veras anhelamos, para que este Prádanos, años hace emporio de La Ojeda por sus mercados y sus telares pañeros, se levante un poco del bache que padece.

AMPUTADO

La pierna "LOSTA" le hará andar cómodo y con seguridad. Sujeción por vacío. No lleva tirantes ni cinturón. Bajo prescripción facultativa. ESTUDIO ORTOPEDICO LOSTA. General Franco, 2. Palencia. (CS. 15358)

IMPORTANTE:

El director, procedente de Madrid, atenderá el día 10, de 10 a 1 y de 4 a 8, y el 11, de 10 a 1.

POR TIERRA DE CAMPOS

Sahagún, y sus hijos ilustres

FRAY PEDRO PONCE DE LEON

Por José Rodríguez Hernández

Entre los hijos ilustres de Sahagún, o mejor; "entre los hombres llenos de fama que en el mundo han sido", gigantes del espíritu por sus geniales iniciativas, y constante desvelo en pro de los intereses de la humanidad, es indudable que no puede por menos de ser incluído Fray Pedro Ponce de León, nacido en los comienzos del siglo XVI, y primero en el mundo que concibiera la hermosa idea de la posibilidad de enseñar a hablar a los sordomudos, cuyos métodos por él inventados supo llevar a la práctica con auténticos y sorprendentes resultados.

Registrando notas encaminadas a señalar el verdadero lugar de su nacimiento, algunas veces ello por atender demandas de intelectuales interesados profundamente en la adquisición de tales datos, éstas indican el de Valladolid, desde donde pasó al monasterio benedictino de Oña (Burgos), pero, la "Historia del Real Monasterio de Sahagún", obra de sumo interés que casi constituye un "diario" de las actividades de aquel famoso Centro de Cultura, vinculadas en la lejana época a que nos referimos y para una extensísima comarca, a la desarrollada por tal comunidad religiosa, de inmenso poderío, y cuajada de notas grandemente curiosas, en su "Libro VII, capítulo II", dice textualmente: "...Aunque por distinto camino que Fray Francisco Ruiz, fué célebre también en su tiempo Fray Pedro Ponce, natural de esta Villa, que tomó el Santo hábito en este Monasterio a tres de noviembre del año 1526"...

¿Hasta qué punto pueden tomarse como ciertas tales afirmaciones, en lo que se refiere a esta clase de antecedentes sobre tan ilustre religioso?

Si a través de los siglos es muy fácil confundir, y por lo tanto difícil de ajustar, detalles precisos sobre ciertas vidas, aparte de la palabra escrita, existe la hablada, a la que damos el nombre de "tradición", que viene a ser como complemento de aquélla, y así, aunque bien pueda tomarse como buena la nota anterior, dada su procedencia, que es casi como escuchar a testigos presenciales de los hechos, se conserva viva la creencia, aun hoy en día, en esta Villa, de que tan esclarecido varón nació en ella, y que en la misma, comenzó a poner en marcha ese su maravilloso invento...

Y de él, de su maestría en tal arte, nos puede dar idea las palabras de Morales, contemporáneo de Fray Pedro Ponce de León, e íntimo amigo del mismo, vertidas en su obra "Descripción de España", folio 38, donde dice: "El otro insigne varón de genio peregrino, y de industria increíble, si no lo hubiera visto, es el que ha enseñado a los mudos a hablar, con arte perfecto, que él ha inventado, y es Fray Pedro Ponce, Monje de la Orden de San Benito, que ha mostrado a hablar a dos hermanos y una hermana del Condestable mudos, y ahora muestra un hijo del Justicia de Aragón... Uno de los hermanos del Condestable se llamó Don Pedro de Velasco, que haya gloria. Vivió poco más de veinte años, y en esta edad fué espanto lo que aprendió, pues además del castellano, hablaba, y escribía en latín, casi sin solicismos, y algunas veces con elegancia, y escribía también con caracteres griegos, y así no pueden disputarle este honor singularísimo, Juan Pablo Bonet, en su libro impreso sobre este arte en 1620, ni Manuel Ramón de Carrión, en el de "Las Maravillas de la Naturaleza", impreso en 1622"...

Fray Pedro Ponce de León, y aunque varios autores le señalen como nacido en Valladolid, existen motivos sobrados para fijar como lugar donde viera su primera luz el de Sahagún, ya que para mayor abundamiento, sus dos apellidos pertenecen a estirpes leonesas y no castellanas, y porque, aunque se le señale como "benedictino de Oña", tomó su hábito en Sahagún, conforme a la noticia que nos da el libro al principio citado, que completa tal aserto con el siguiente detalle: "Después de haber pasado Fray Pedro Ponce sus primeros años en este Monasterio, fué a vivir al de San Salvador de Oña, muy apropósito por su situación para la meditación y estudio; y vivió en él hasta su muerte, que fué en el año 1575, en que Morales dice que vivía aún, y el de 1587, en que Vallés —el divino Vallés—, habla de él como difunto"...

Queda pues, perfectamente sentado, que Fray Pedro Ponce de León puede figurar entre los hijos ilustres de Sahagún, aun cuando al salir de este Monasterio y pasar al de Oña, pueda considerarse que allí fué abierta su primera cátedra a efectos de sus enseñanzas, ya como método probado, pero lo que no es admisible es que la paternidad del invento se le atribuya a sí mismo Juan Pablo Bonet, a quien únicamente hay que tomarle como seguidor del sistema, quizás haciéndose con el manuscrito que años atrás tenía redactado y "guardado bajo llave", el monje bendictino, y cuyo procedimiento, sufriendo más tarde un período incomprensible de letargo en España, traspasó las fronteras y fué aprovechado intensamente por otros países, habiendo sido seguido, por ejemplo, y entre otros muchos, por John Bulwe, en Inglaterra; por Val Helmot, en Holanda, y por Felipe Nelson, en los Estados Unidos, quien estuvo sujeto a un proceso inquisitorial por haber conseguido hacer hablar a un sordomudo, cosa que se tomó a arte de embrujamiento.

Sublime invento que Fray Pedro Ponce de León llevó a la práctica lleno de paciencia y "abnegación cristiana", sembrando el bien entre la humanidad doliente, que hizo recordar aquella crueldad espartana que sacrificaba a los mudos por considerarles inútiles para la defensa de la patria, y que borró la estúpida superstición pagana que los miraba casi como a seres malditos...

Gratísimo avance de la ciencia al cabo de los años, que ha conseguido la completa rehabilitación del sordomudo, que hoy forma gallardamente en las filas de la humanidad consciente como un algo útil que puede igualarse y de hecho se iguala, a las actividades naturales y aprendidas de los hombres...

José RODRIGUEZ HERNANDEZ

San Salvador de Cantamuga, cabeza de la Pernía

"Es preciso orientar el turismo hacia nuestra zona montañosa"

La nieve paraliza cada año la vida del valle

Riqueza monumental, industrial y paisajista de la pintoresca villa palentina

INTERESANTE CHARLA CON EL ALCALDE, DON JOSE GONZALEZ TEJERINA

Nos llegamos hoy por el Valle de Pernía, bucólico y pintoresco, para charlar de nuestra montaña con el Alcalde de San Salvador de Cantamuga, antañona villa abierta a la luminosidad cantábrica de nuestra zona norte.

Hubiéramos deseado poder ofrecer este reportaje a nuestros lectores con anterioridad, pero la copiosa nieve, que es dogal para la vida en aquellas altitudes, impuso compases de espera.

Pero la charla es interesante y su contenido nos hablará más claramente que nosotros de San Salvador de Cantamuga y de la personalidad de su dignísimo Alcalde, profundamente identificado con la industriosa villa.

Así ha respondido a nuestras preguntas don José González Tejerina.

—¿Desde cuándo en el Ayuntamiento?

—Tomé posesión de la Alcaldía en abril del pasado año, ocupando a la vez la jefatura local del Movimiento.

—De entonces acá, ¿cuál fué el paso más importante dado?

—La instalación de una central telefónica en San Salvador, dotando de comunicación a todo el Municipio, pendiente actualmente de algunos detalles secundarios.

—¿Alcance de tal mejora?

—Llegará a todos los pueblos del valle y empresas mineras en él radicadas. Quiero hacer constar con elogio la cooperación encontrada lo mismo en los pueblos de la zona, que en las empresas mineras, así como también en los industriales del Municipio. Debemos destacar también la valiosísima ayuda de la Diputación, que ha consignado 40.000 pesetas como subvención para atender a los gastos de adquisición del hilo telefónico.

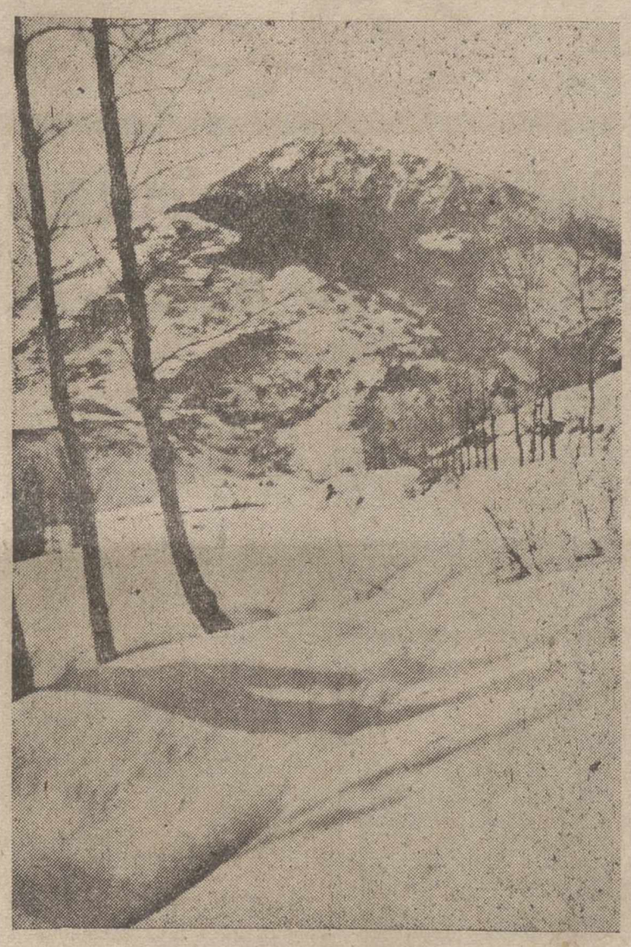

El Norte de nuestra provincia está cuajado de paisajes bellísimos del que es una buena muestra este panorama nevado
(Foto García Guinea)

—Defíname San Salvador.

—San Salvador de Cantamudarales de Pernía, verdadera denominación hasta mediados del siglo XVI, es el centro geográfico del antiguo condado de Pernía. Y se halla constituído por los lugares o Juntas Vecinales y agrupados de El Campo y Lebanza, radicando en el término la famosa abadía, hoy Seminario Menor de la Diócesis.

Su paisaje típicamente montañoso. La importancia del pueblo desborda los límites de su población, ya que, como queda dicho, es centro de los valles de Pernía y Castillería, los cuales comprenden seis Ayuntamientos, —no sé para qué tantos; algún día llegará a esto la concentración—muchos de cuyos problemas están relacionados con San Salvador, ya que aquí radican médicos, veterinarios, farmacia, cuartel de la Guardia Civil, arciprestazgo, establecimientos comerciales, de fabricación de harinas, Servicio N. del Trigo, Comarcal de Sindicatos, etcétera.

Radican en el valle nueve empresas de carbón y una de cobre, que son primordial fuente de vida y complemento básico de los vecinos, que en su mayoría, por no decir totalidad, son ganaderos que alternan el trabajo de las minas con las faenas de la ganadería.

—¿Artísticamente?

—Cuenta con la antigua colegiata, fundada por doña Elvira, sobrina de Fernando I, que posteriormente fué dada por Alfonso VIII al obispo de Palencia, don Raimundo II. Al igual que la primitiva abadía de Lebanza data del siglo XII. Esta colegiata, conservada hoy con toda integridad, es un magnífico monumento románico, cuya gala culminante es la mesa del altar mayor, sostenida por una fila de columnas de lujosa variedad ornamental, que pocas veces ofreció el estilo románico.

Quiero hacer constar que siempre fué mi preocupación la restauración interior de esta iglesia, siguiendo los trabajos del exterior, que para desembarazarla de construcciones posteriormente adosadas que asfixiaban la elegancia airosa de su espadaña y su atrayente silueta, realizara un día mi difunto padre (q. e. p. d.), en compañía de quien durante diez años fué nuestro querido Párroco, don Florentino Ruiz, hoy vinculado a la feligresía de su pueblo natal, Villaescusa de Ecla.

Esta obra del interior es sumamente importante para devolver su valer artístico al arquitecto de Doña María Elvira, pues seguro que a él no se le ocurrió revestir las piedras de cal...

Otras joyas artísticas son el «rollo», que se alza en la plaza y el puente sobre el Pisuerga, en el camino que lleva a Lebanza.

Hoy el condado de Pernía, que algún día fué disputado a nuestros obispos, —últimamente S. S. Pío XII ha prohibido el uso de títulos nobiliarios— lo ejerce don Manuel Cencillo de Pineda, presidente de la Transmediterránea. Decía Víctor de la Serna hace unos días en «ABC», que «acababa de reivindicar el bello y antiguo título de Pernía, hermoso condado de los buenos tiempos de Castilla, cuando solo ser Rey era más que ser en la Pernía Conde».

—Conozcamos al pueblo por sus problemas.

—La instalación del teléfono nos ha proporcionado el más urgente, su local correspondiente. De ineludible necesidad nos es disponer de Casa-Ayuntamiento, ya que la actual es indecorosa y su estado, semirruinoso.

—¿Se ha buscado alguna solución para ello?

—Se ha dado algún paso. De conseguirlo, centraríamos en un solo edificio los servicios del Ayuntamiento, Teléfonos y Correos.

—¿Problema escolar?

—Dotado el pueblo de un magnífico grupo, logrado por mediación de don Carlos Ruiz, y bastante aceptable el de El Campo, los vecinos de Lebanza, sin reparar en medios, acometieron por su cuenta y razón la construcción de una escuela y casa para maestra. Se hace preciso una subvención para ultimar la obra y liquidar los gastos.

—¿Comunicaciones?

—Capital importancia reviste la mejora de comunicaciones por carretera. Sería interesante disponer un servicio que enlazara en Cervera con los coches de línea que van a la capital o a Burgos, por Aguilar. En este sentido hemos retrocedido desde 1936, ya que por entonces teníamos correo todos los días del año, y hasta en la época del buen tiempo había un servicio de Potes-Aguilar. Hoy son muchos los días que carecemos del elemental servicio de Correos.

La comunicación con la capital, además de resultar penosa, supone grave quebranto económico. Buena solución sería, al menos en el buen tiempo la prolongación hasta San Salvador, por lo menos tres días semanales, del servicio de la línea Cervera-Palencia.

—¿Hablamos de viviendas?

—También aquí es problema la falta de viviendas, que produce el éxodo hacia la capital de muchas gentes. En esta zona, quizás el lugar donde más nieva en España, los desplazamientos a las minas debían de verse compensados al retorno con una elemental confortabilidad.

En este capítulo de construcciones también nos es imprescindible la Casa del Médico y Centro de Higiene Rural.

Existen otros problemas, cuyo comentario sería excesivo. Sólo quiero destacar que esta Alcaldía, acogerá con todo cariño la solución o planteamiento de cuantas sugerencias se ocurran para el desarrollo económico de la zona.

—Vencido prácticamente el invierno ¿quiere, señor Alcalde hablar del «problema nieve»?

—A todos nos cabe alguna responsabilidad por no haber sido afrontado debidamente nunca, pese a los desastrosos efectos, que la paralización industrial por la nieve, supone. No resolveremos que los ganados puedan salir a pastar, pero influiremos en la abulia que produce la nieve al segundo día de incomunicación, y amortiguaremos sus efectos en la población, ya que las minas podrán seguir su ritmo de trabajo y los quinientos y pico mineros no verán menguados sus salarios, durante esos veinticinco o treinta días, promedio de estos años, que vienen quedándose sin jornal, amén del grave quebranto causado a la industria nacional.

No olvidemos tampoco la ansiedad de los familiares hacia el deudo que precisa asistencia médica o su traslado a clínica.

Vaya desde aquí mi agradecimiento y el de toda la zona a nuestro Gobernador Civil por la subvención concedida para la apertura de carreteras, merced a la cual los trabajos se llevaron con más celeridad, y vaya también nuestro reconocimiento a las Autoridades provinciales por los desvelos que les produce este problema, esperando que para el próximo invierno la anhelada máquina quitanieves nos sea adjudicada, y esperemos también que la Junta creada a estos efectos (representación de municipios y empresas mineras), presidida por el Alcalde de Cervera, allegue suficientes recursos, enlazando con las autoridades de la provincia, tan desatendidas casi siempre de la información precisa.

—¿Un comentario final sobre el turismo palentino?

—Creo que hasta hace poco Palencia había descuidado su propaganda del turismo.

Pero es preciso que el turismo sea también orientado hacia la zona montañosa, que tantos contrastes ofrece con el resto de la provincia. Inédita esta zona, incluso para muchos palentinos, reune y justifica la construcción de un parador, o al menos de un albergue.

Hoy, que la afición es tan grande hacia los deportes de la nieve y cuando otras sierras están a falta de ella, el albergue podría cobijar a quienes quisieran disfrutar de las emociones del esquí, y en el buen tiempo, de la práctica del montañismo y excursiones al puerto de «Piedrasluengas», remitiéndome sobre el particular a lo publicado en este mismo periódico en abril de 1955 por don Víctor Pérez, hoy compañero de Corporación.

Ofrece esta excursión una de las vistas más bonitas de España en la divisoria cantábrica, con «Peña Labra» a la derecha, y de frente el valle de Liébana sumergido, para emerger al fondo, deslumbradores los «Picos de Europa». Otras excursiones pudieran ser a la «Cueva del Cobre», donde nace el Pisuerga, al «Curavacas», etcétera.

Para la construcción del albergue además de los medios que pudieran allegarse ¿por qué no hacer una suscripción entre los deportistas de la capital, que no hay duda que existen aunque se llevara a cabo con un interés reintegrable en un plazo de diez años?

—¿Alguna cosa más?

—Terminaré con un ruego o súplica a la Jefatura de Obras Públicas, siempre tan celosa y diligente en su cometido: el trayecto de la carretera que bordea el pantano de «Requejada» es sumamente peligroso, por lo menos en un tramo de dos kilómetros, agravado por el continuo tránsito de camiones de minas ¿no habría forma de colocar una valla protectora en evitación de accidentes mortales? Parece el comentario obligado del compañero que traigo o del que me lleva de viaje.

Nosotros, por nuestra parte, no creemos necesario añadir comentario alguno a cuanto el señor Alcalde ha expuesto. Quienes conocen la realidad de nuestra bella zona norte avalarán sin duda alguna sus interesantes manifestaciones.

M. BARREDA

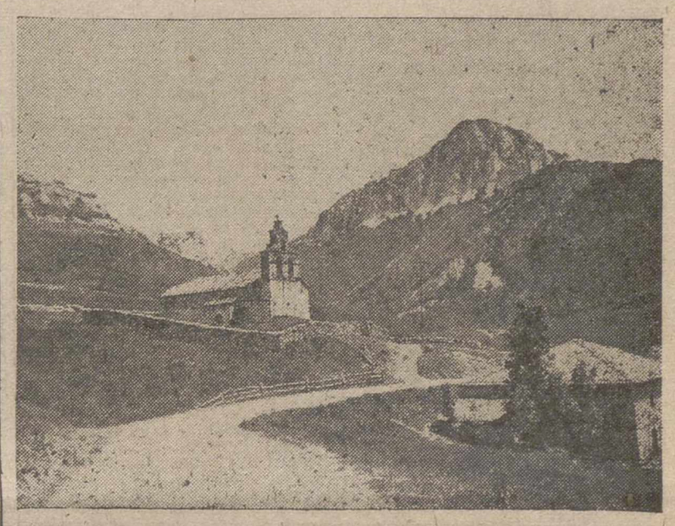

Carretera de Palencia a Tinamayor, por Cervera de Pisuerga. — (Foto del Marqués de Santa María del Villar, exclusiva para DIARIO-DIA)

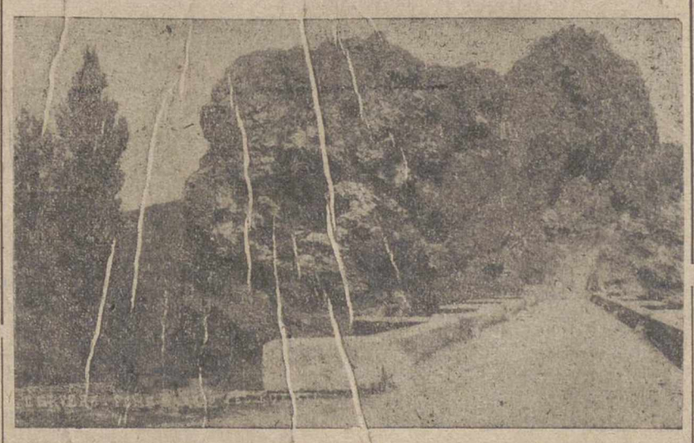

Uno de los pintorescos paisajes de nuestra montaña que puede ser un interesante foco de atracción turística

La hernia en los ancianos

puede contenerse sin bragueros de hierro, palas duras, etc., con la máxima comodidad, mediante el moderno invento **FLEXIBLE ADMINICULO HERNISAN**, (patentado). Se trata de un pequeño y blando dispositivo, que se lleva sin notarlo. **ELEVADORES PARA ESTOMAGO CAIDO.** (C. C. S. 6.445).

Visitaremos en **PALENCIA**, miércoles, 12, de 11 a 1. Consultorio Dr. Elpidio Fernández. Menéndez Pelayo, 12. Según su prescripción.

HERNISAN (ESTUDIO ORTOPEDICO)
Balmes, 104.-Barcelona

NOTA.—La competencia imita nuestros anuncios, ya que no pueden imitar nuestras modernas especialidades ni anular 45 años de experiencia profesional.

Dietario

Sábado 8 de Marzo de 1958

SANTORAL. — La Corona de Espinas. — Santos: Juan de Dios, fundador; Quintilo, Cirilo, obispos; Filemón, Apolonio, Felicitas, Urbano, Mamilo, Herenia, Ariano, Teótico, Rogato, Beata, Silvano, mártires; Julián, Félix, obispos. (Misa, San Juan de Dios; color, blanco).

Sale el sol a las 6'41 horas y se pone a las 18'12 horas. Sale la luna, a las 21'52 horas y se pone a las 8'4 horas. Cuarto menguante, el 12.

REFRAN: Con la flor de marzo, fruta no saco.

EL TIEMPO EN PALENCIA

Barómetro: A las 18 horas de ayer, 704'5; a las ocho horas de hoy, 704'1. — Temperaturas: Máxima de ayer, 12'6; mínima de hoy, bajo cero, 2'2. — Dirección del viento: A las 18 horas de ayer, NE; a las ocho horas de hoy, calma.

ARTICULOS DE ESCRITORIO, EN I. G. DIARIO-DIA

EL TIEMPO EN ESPAÑA

Madrid, 7. — No se han registrado lluvias apreciables en la pasada noche. Al amanecer hubo cielo nuboso en el Cantábrico, y bancos de niebla en el bajo Guadalquivir y cuencas altas del Duero y Ebro.

Se predicen chubascos en el Cantábrico, Pirineos, Norte de Cataluña, Baleares y litoral norte de la cordillera ibérica, que serán de nieve en las alturas superiores a los 1.500 metros. Aumentará la fuerza del viento, que será de componente norte en la mitad oriental de la Península. Moderado descenso de la temperatura en la mitad septentrional y débil descenso en la mitad meridional.

Las temperaturas extremas, fueron, máxima de 23 grados en Murcia, y mínima de cuatro bajo cero, en Cuenca. En Madrid, se registraron 18 y 2'3 grados, respectivamente. — Cifra.

EFEMERIDES. — 1745: Nace el almirante Mazarredo. — 1839: Inauguración de la Escuela Normal Central de Maestros. — 1896: Muere el P. Lerchundi. — 1921: Asesinato de don Eduardo Dato.

MELGAR DE ABAJO

El día 22 del actual, tendrá lugar en esta Casa Consistorial, la subasta de 128 árboles de chopo, propiedad de este Ayuntamiento, por el precio de SESENTA Y CINCO MIL pesetas.

El pliego de condiciones, estará expuesto al público en la Secretaría de este Ayuntamiento, hasta el día 21 del actual.

La subasta se llevará a efecto por pliegos cerrados, y los licitadores, presentarán éstos en la Secretaría de este Ayuntamiento, hasta las doce horas del día 21 del actual.

Melgar de Abajo, a 5 de marzo de 1958.

El Alcalde, FELICIANO FRANCO.

M.C.D.2022

CUANDO BERNADETTE VIO A LA VIRGEN MARIA

Se declara la certeza del Milagro

Las apariciones de la Virgen son ciertas y la niña dice verdad

VI

No había vuelto por Massabielle Bernardita. Pero lo hizo el día de la Anunciación de 1858. Había seguido en sus clases de Catecismo, como otra alumna más. Pero aquel Martes de Pascua sintió una llamada misteriosa. Cuando llegó a la gruta unas 1.200 personas estaban rezando allí. ¡Qué diferencia con aquel lugar selvático de hacía pocos días antes! El doctor Duzous estaba al lado de la vidente. También estaba el comisario Jacomet, que seguía apuntando sus observaciones en su cuaderno de pastas amarillas: «Bernardita ha entrado en éxtasis. Sonríe, saluda. Sostiene como siempre un cirio. Y reza el Rosario». Pero desde el comienzo de la aparición, que será la última, haciendo el número de 18, el cirio ha ido resbalando hasta tocar el suelo. La llama del cirio quedó dentro de la mano. Juan María Soubirous veía perfectamente la llama salir de entre los dedos de su hermana. La gente comenzó a darse cuenta y exclamaron en gascón: «¡Moun Diou, qu'es brulla!». (¡Dios mío, que se quema!). El doctor Duzous sostuvo el brazo de la niña, como para tomarla el pulso, y dando una potente voz dijo: «¡Dejadla!». Bernardita no hizo movimiento alguno. Con la mano sobre la llama pasaron doce minutos. El comisario Jacomet lo comprobó en un reloj que compró en Pau. Pero para la multitud debió pasar más de media hora. En los instantes de expectación y en los de angustia el tiempo va tan despacio que parece que no existe.

Por fin, acabado el éxtasis, el cirio cayó. El doctor Duzous se apresuró a tomar la mano de Bernardita. La limpió con un pañuelo, porque estaba ennegrecida por el humo. Y no pudo contener un grito: «Nou y a pas arrén». (No hay nada). El milagro se propagó con una velocidad increíble. El doctor muy científicamente, quiso repetir el hecho después de haber salido Bernardita del éxtasis. Aplicó la llama del cirio sobre la mano izquierda de la niña. Pero ésta la apartó inmediatamente. «¡Me quemo!».

EL ALCALDE DE LOURDES CIERRA LA GRUTA.—NO SE PERMITE A NADIE BEBER AGUA NI LAVARSE EN MASSABIELLE

Cada vez se hablaba más insistentemente del poder curativo de la fuente de la gruta de Massabielle. No era una fuente muy abundante. Salía agua clara y limpia. Y muy fría. Un chorro constante. Lo más importante, sin duda, eran los efectos admirables que producía. No era un agua mineral. Era éste el sueño dorado de Anselmo Lacadé, el alcalde. Quería que su pueblo llegara a ser estación termal como Cauterets, Luchón, o Bagnères-de-Bigorre. Un farmacéutico amigo suyo, después de un detenido examen, afirmaba que el agua de la gruta poseía gran abundancia de «cloruros, carbonatos, silicatos, óxidos de hierro y sulfato sódico». Por lo tanto con extraordinarias propiedades terapéuticas, Lourdes se convertiría en estación termal. A ella llegarían multitud de personalidades. Hasta incluso Napoleón III y la Emperatriz Eugenia de Montijo, que tanto querían a la región pirenaica, se contarían entre los asistentes a Lourdes.

Pero un análisis más concienzudo de las aguas de la gruta certificó que el agua era sencillamente «un agua potable, compuesta de los mismos elementos que la mayor parte de las aguas de manantial». Los sueños dorados de Lacadé habían caído. Sin embargo el valor de aquel agua era muy otro. Un muchacho de unos 15 años, que estaba ciego, y que se tapaba con una venda la frente porque sus ojos supuraban, se había lavado con aquel agua y tenía los ojos sanos. No era cosa de inventos, ni de sueños. Quien lo contaba lo había visto. Conocía al muchacho, siempre sentado a la puerta de su casa, tocando una flauta de caña. Hoy no hay nadie que pueda detenerle. Va por todos lados contando a todos cómo se produjo en él el prodigio. Porque era cosa prodigiosa. Los médicos antes le habían dicho únicamente palabras consoladoras, para que no sufriera demasiado. Le habían dicho claramente que nunca más volvería a ver. Y ahora, era el agua de la gruta la que le devolvía la vista.

Y a este hecho, otro contaba: El hijo más pequeño de los Piqué. Sí, un chico que nació fuerte y sano. Tenía doce años, y había tenido que meterse en la cama, enfermo desde las Navidades. Pues bebió y sanó.

Pero, sin duda, lo más prodigioso era lo ocurrido a Louis Bouriette. Era cantero y a consecuencia de la explosión de un barreno, hacía ya veinte años, había perdido la visión del ojo derecho. Aunque conservaba el ojo, nada veía. En vano se había colocado sobre el ojo enfermo medicinas y ungüentos. Un día bajó a la gruta, bebió agua, se frotó con ella los ojos, e inmediatamente comenzó a ver. La gente contaba y no acababa nunca. Duzous, el médico, había certificado como milagrosa la curación de Bouriette, el cantero. Sin embargo, las autoridades de Lourdes decidieron acabar de una manera enérgica con todas aquellas manifestaciones. Y así Anselmo Lacadé, el alcalde, reunido con su consejo municipal el día 8 de junio de 1858, dicta un bando:

«El alcalde de la villa de Lourdes, considerando que interesa para el bien de la religión poner fin a las lamentables escenas que tienen lugar en la gruta de Massabielle, situada en Lourdes, a la orilla izquierda del Gave, dispone: Artículo primero. — Queda prohibido tomar agua en la mencionada gruta. Artículo segundo.—A la entrada de la gruta se dispondrá una barrera que impida el acceso. Igualmente se colocarán unos carteles con la siguiente inscripción: «Prohibido entrar en esta propiedad». Artículo tercero.—Todo contraventor a este bando será perseguido de acuerdo con la ley».

Y la gruta quedó cerrada para todos.

A finales del mes de julio de 1858, pasaron por Lourdes dos personas importantes. No les atraía nada digno de atención en la villa pirenaica. Aparte del hecho de las apariciones. Aunque la Iglesia nada hubiera dicho hasta entonces. Según la Guía que Hipólito Taine había hecho el año anterior, Lourdes era una villa de color gris, plomiza, sin personalidad, sin monumento alguno digno de mención. Con un castillo que había sido restaurado en tiempos de Luis XIV, para asegurar la retaguardia de la frontera con España. Nada más. La esposa del almirante Bruat, madame Bruat, aya del príncipe imperial que tenía dos años por entonces, se había acercado a Lourdes con sus tres hijas. También iba con ella Louis Veuillot, jefe de redacción del gran periódico católico «L'Univers». Sin hacer caso de las disposiciones municipales descendieron por el camino hacia los bosques y pinares de Lourdes, y ante la gruta de Massabielle el guarda forestal Pierre Callet abrió la empalizada que impedía el paso a la gruta. El grupo se arrodilla y comienza a rezar. Sin embargo, el guarda forestal sabía sus deberes y tomó sus nombres. Al dárselos a su vez al alcalde y al comisario de Policía se quedaron estupefactos. Veuillot daría a conocer a los católicos de Francia y del mundo entero cómo se trataba en Lourdes a la gruta y a sus visitantes. Y el Emperador Napoleón III conocería por el aya de su hijo «las medidas rigurosas contra una población pacífica, sencilla y religiosa».

Y no dejaban de estar en lo cierto Lacadé y Jacomet. Madame Bruat habló a la Emperatriz Eugenia, y ésta a su marido. Y mucho más tarde, el 12 de octubre, el ministro de Cultos comunicaba al obispo de Tarbes el deseo de S. M. Imperial de que «el acceso a la gruta fuera libre, como también el uso del agua de la fuente».

El día 5 de octubre se le dió orden al capitán Roques para que llevara a sus soldados a quitar la empalizada de madera que cerraba la entrada de la gruta de Massabielle. Ese mismo día el pregonero de la villa anunciaba en la plaza las disposiciones de su alcalde: «Artículo único.—A partir de hoy, el acceso a la gruta es libre».

Bernardita había terminado sus clases de Catecismo. Le costaba mucho aprender. Los conceptos eran difíciles y el estudiar trabajoso. Hizo su Primera Comunión el día 3 de junio. Y recibir al Señor en su corazón fué un hecho que le hizo feliz. Ese mismo día Bernardita fué a visitar a sus amigas. Una de ellas fué Mlle. Estrade, quien le preguntó: «Dime, Bernardita, ¿qué te ha hecho más feliz, recibir al buen Dios o conversar con la Señora en la Gruta?». Sorprendida por la pregunta, algo inesperada, la niña dudó unos instantes. Luego dijo: «No lo sé. Estas cosas van juntas y no pueden separarse. Lo que sé es que en ambas ocasiones he sido muy feliz».

Otro motivo había también para alegrarse. En el mes de julio un decreto del obispo de Tarbes, creaba una comisión encargada de comprobar «la autenticidad y la naturaleza de los hechos que se han producido desde hace unos seis meses con ocasión de una aparición verdadera o pretendida de la Santísima Virgen en una gruta, situada al Oeste de la villa de Lourdes».

Bernardita desde que había hecho su Primera Comunión no fué a la escuela. La habían cerrado con motivo de las vacaciones de verano. La familia Soubirous vivía ahora en el Molino Gras, cerca del Gave. En el molino estuvo hasta que el nuevo curso abrió las clases. Se dedicó Bernardita a aprender el francés, ya que ella sólo conocía el gascón, y las letras. Y en pleno noviembre fué requerida por los miembros de la comisión investigadora de las apariciones. Ante ellos contó cómo habían sido, el número de ellas y su calidad. La investigación se prolongó durante dos horas. El obispo de Tarbes había pedido a los investigadores que realizaran un trabajo minucioso y serio.

Después de Bernardita interrogaron a cuantos testigos habían presenciado los sucesos. Y llegaron a la conclusión de que la niña no había sido juguete de una alucinación. No había obrado en ella ninguna influencia humana. Por tanto sus visiones habían sido real y efectivamente ciertas. En 1862 Monseñor Laurence, obispo de Tarbes, firmaba un decreto fallando sobre la autenticidad de las apariciones de la Virgen Inmaculada a Bernardita Soubirous, una niña pobre, analfabeta y sencilla de Lourdes, en el Sur de Francia.

GASTON MONTMEDY

El próximo capítulo:
LA VIDENTE INGRESA EN UN NOVICIADO. MUERTE HUMILDE Y SIN CONTRASTES DE LA SANTA.

La primera Santa de 1958, Juliana Vedruna y Más, es española

Por obediencia a los padres, aceptó el matrimonio y tuvo 9 hijos

Después pudo realizar su vocación y fundó las Carmelitas de la Caridad

ROMA. — (Servicio de ARGOS, especial para nuestro periódico. Prohibida la reproducción).

Próximamente se celebrará un especial Consistorio en el Vaticano, con toda la pompa y esplendor de estos actos, para añadir tres nuevos nombres al Santoral. Los tres Santos de 1958 serán la española Beata Juliana Vedruna, y el francisco Carlo de Sezze y el «apóstol de Roma», Vincenzo Palloti, estos dos italianos.

El primer Santo del año —Santa, mejor dicho—, será la elegida de Dios, Madre Juliana Vedruna y Más, fundadora de las Carmelitas de la Caridad. Pertenecía a una familia española ensalzada a la nobleza desde el año 1665. El 16 de abril de 1783, se presentaba Juliana a la puerta del convento carmelita de Barcelona, pero no fué admitida, por su corta edad.

Apenas cumplidas los 16 años, el padre le anunció que había sido pedida en matrimonio por don Teodoro de Más y que, tanto él como su madre, deseaban que tomara por esposo a tan digno caballero. La joven Juliana vió desvanecerse sus sueños de dedicación absoluta al Señor pero, humilde y obediente, aceptó. La boda se celebró solemnemente en marzo de 1799 en la iglesia parroquial de Santa María del Pino.

De aquel matrimonio nacieron nueve hijos, de los que uno murió siendo pequeñito. Doña Juliana era una mujer fuerte, completamente dedicada a Dios y a la educación de sus hijos.

Sobrevino en aquellos tiempos la invasión napoleónica de España. Las tropas francesas ocuparon lentamente el territorio catalán, contenidas por la oposición de los patriotas. El esposo tuvo que partir, pero antes trasladó a la familia a Vich, por considerar que allí estaría más segura. Pese al heroísmo de los catalanes, el 7 de abril de 1809 la ciudad fué arrasada a sangre y fuego por el enemigo y los habitantes hubieron a un resguardado valle.

Por la noche, una dama desconocida se presentó en aquel lugar y, ofreciendo un caballo a doña Juliana, le dijo: «Señora: ¿qué hace aquí? ¿No sabe que las tropas francesas ocuparán mañana este valle?». Inmediatamente hizo que fuera evacuando, a lomos del caballo, a todos sus hijos, de aquel peligroso paraje. ¿Quién era aquella dama tan solícita? ¿Una aparición?... Otros prodigios semejantes se dieron en la vida de la nueva Santa.

En efecto: pocos meses después al tiempo de la repentina muerte de su marido, doña Juliana tuvo la visión de don Teodoro de Más muerto. Vió que el crucifijo colocado a la cabecera de su cama se movía, le tendía el brazo derecho y le decía estas palabras: «Ven a mí. Ahora que ha muerto tu marido, yo te acepto por esposa». Y todo llegó a realizarse con maravillosa precisión.

Viuda con ocho hijos que educar, doña Juliana se retiró a una vieja casa de campo que llamaba «Manso Escorial». Pasó muchos años de retiro y de soledad absoluta. Vivía en impresionante austeridad, entre estrechos ayunos y penitencias. En esto llegó el año 1822, cuando los constitucionalistas ascendieron al poder y desterraron a la familia Mas.

Doña Juliana, un año después, se refugió en Francia, siempre pobre y sacrificada, hasta que en 1826, se sintió libre para dedicarse a su vocación y volvió a España. Los hijos, o se habían casado, o habían tomado el estado religioso. Ella se hizo también religiosa y más tarde fundó, en el «Manso Escorial», el Instituto de las Carmelitas de la Caridad, bajo la dirección de un Padre capuchino.

Pasaron los años, tiempos duros y días alegres y también pródigos en milagros que las crónicas han recogido con abundancia. La nueva fundación fué muchas veces perseguida, hostilizada, atormentada. Las jóvenes hermanas carmelitas tuvieron que padecer toda suerte de vejaciones y muchas murieron en el destierro de Cataluña a Perpiñán.

Pero la valiente y fervorosa doña Juliana, que se había merecido el apodo de «la hidalga de alpargatas», debido a su noble origen y a su voluntaria pobreza, había sabido infundir a sus hijas carmelitas su entereza de espíritu, para sobrellevar por amor a Dios, todas estas calamidades.

El año del terrible cólera que devastó a España, el 1854, la vida de Juliana Vedruna y Más, que se conserva pujante y activa, no pudo resistir un duro ataque de apoplegía y entregó su alma a Dios en olor de santidad y con el respeto y la veneración de cuantos la habían tratado.

Tal es, en síntesis, la vida de la española Beata Juliana Vedruna, que será muy pronto elevada a la gloria de los altares, bajo el augusto pontificado de S. S. Pío XII.

Luigi Alberoni

Deportes

La jornada de fútbol del próximo domingo

"Arandina"-"Castilla", en La Balastera, mientras el "Palencia", jugará en Astorga

Para el próximo domingo están fijados en el calendario de nuestro Grupo los siguientes partidos del Campeonato de Liga:

C. Rodrigo (0)-J. Leonés (2).
Castilla (1)-G. Arandina (7).
At. Zamora (1)-San Pedro (0).
Burgos (0)-Salamanca (2).
E. Delicias (2)-Plasencia (4).
J. Valladolid (0)-Benavente (1).
Hullera (2)-Cacereño (7).
Ponferradina (3)-J. de Burgos (1).
Béjar (1)-J. de Zamora (1).
Astorga (0)-*Atlético Palencia* (3).

Los números que van entre paréntesis indican los goles marcados por cada equipo en los partidos de la primera vuelta.

Veremos, por tanto, de nuevo a la Gimnástica Arandina en La Balastera. Esta vez contra el Castilla. Y si cuando actuaron contra el Atlético obtuvieron la victoria, habrá que pensar que ahora vengan con las mismas esperanzas al enfrentarse al «Castilla», pensando en lo fácil que les resultó este encuentro en la primera vuelta. Además, los de Aranda perdieron el pasado domingo en su propio terreno, y ello les hará esforzarse aún más en este encuentro que se avecina. Mejor que mejor, porque esas esperanzas han de tenerlas todos los equipos cuando salgan al campo.

Sin embargo, pensamos, que esta vez se van a encontrar con un conjunto castillista muy diferente del que piensan. Ahí está la reciente actuación de nuestros muchachos en León, en donde, al decir de las crónicas, pudo haber obtenido alguno de los puntos en litigio.

El «Castilla», pues, dará la batalla desde que se inicie el encuentro, y si las cosas se les dan bien pueden darles el susto a los visitantes. Claro está que no hay partido fácil. Y todos saben que la Gimnástica Arandina ha mejorado muchísimo de cuando inició la temporada, por lo que el equipo palentino tendrá que jugar mucho y bien si quiere salir airoso de la prueba.

Un partido, pues, interesantísimo que llevará al campo muchísimo público.

El Atlético, mientras, se traslada a Astorga. Partido que puede tener color de uno u otro conjunto según se den las cosas. Si el equipo palentino tiene una tarde de «pro», entonces pueden prepararse los maragatos. Por ejemplo, si juegan como en la segunda mitad del partido del domingo en La Balastera.

Claro que si actúan con la desgana, y con las reservas para «meterse» en el área como lo hacen cuando jugaron otras veces fuera de casa, especialmente, entonces habrá que tener muy pocas esperanzas. Y al Atlético le interesa grandemente empezar a quitarse el lastre de los negativos. Los muchachos morados tienen la decisión en los pies... y en el corazón.

Sobresale de los demás partidos el que se juega en Burgos. El titular de dicha capital tendrá enfrente al Salamanca. El once salmantino dió el «do» de pecho en la jornada anterior frente al Plasencia. Este encuentro del domingo será para ellos mucho más difícil, pero, por ello, sería más meritorio el que arañasen algún punto. Muy difícil, desde luego, porque los burgaleses después del fracaso de su vanguardia en la pasada jornada, saltarán al campo con ansias de dejar contenta a su «hinchada». De todas maneras, para los espectadores neutrales, como somos nosotros, es el partido de la máxima importancia y habrá que estar atentos a su resultado.

Después de la derrota del Europa frente al «colista», no damos nada por él frente al Plasencia el domingo. A no ser que reaccionen los vallisoletanos, porque ha de alarmarles que puedan tener mayor número de negativos. También interesante este encuentro.

Los demás partidos, parecen tener un cariz casero. Sin dejar de lado las sorpresas. Que puede haberlas.

LA QUINIELA DE ARGOS

Atlético de Madrid y Betis, líderes de Primera y Segunda División, únicos vencedores a domicilio

Madrid.—(Servicio especial de ARGOS para DIARIO-DIA. Prohibida la reproducción).

Como bien habíamos pronosticado, el Sevilla podía vencer en Sarriá, en su partido ante el Español. No tenía más opción, si es que pretende, lo que no dudamos, salvarse del descenso automático.

Las lenguas, las malas lenguas, que corrieron durante la semana, con respecto al posible resultado adverso para el equipo catalán, se han centuplicado. Es raro —¡qué duda cabe!— que el Español haya sufrido su primer tropiezo en casa, precisamente ante el equipo que no había logrado en la presente temporada vencer a domicilio. Nos parece igualmente extraño que en los tres goles del conjunto sevillano intervinieran directamente, con jugadas desgraciadas, otros tantos defensores españolistas. Todo ello hace que los comentarios sean variados y marcados con una tónica que nada dice en pro del deporte.

Consideramos un deber salir al paso de tales consideraciones que sólo pueden anidar en espíritus suspicaces en extremo. Cabe un poco más de comprensión. Meditemos que no es tan absolutamente ilógico el resultado de Sarriá, a tenor de las circunstancias que concurrían en ambos contendientes. En fútbol hemos visto otras veces cosas mucho más raras. ¿Por qué en esta ocasión vamos a olvidarnos de que todo puede ocurrir en los noventa minutos en que rueda el balón?

El caso es que, con unas cosas y otras, la Liga cobra aún mayor emoción, más incertidumbre, pues, en lo referente a los primeros lugares, el punto sacado por el Real Madrid, en su difícil salida a San Sebastián, puede representar un transcendental paso en la conquista del título.

1.ª Y 2.ª DIVISION	
Las Palmas-R. Sociedad	1
Osasuna-Zaragoza	1
R. Jaén-At. Bilbao	1
Sevilla-Celta	1
Valencia-Español	1
Barcelona-Valladolid	1
Granada-At. Madrid	2
R. Madrid-R. Gijón	1
Hércules-Plus Ultra	X
At. Ceuta-Jerez	1
R. Huelva-San Fernando	1
Extremadura-Levante	1
Alcoyano-Betis	2
Cádiz-Málaga	1
RESERVAS	
Eldense-Badajoz	1
Córdoba-Alicante	1

LAS PALMAS-REAL SOCIEDAD.—Resultado casero. La mala situación del conjunto canario influye también en el pronóstico, inclinándolo a su favor.

OSASUNA-ZARAGOZA. — No nos agradó el juego que los pamplonicas hicieron en el Metropolitano. Demasiado rudimentario. De todas formas, es difícil que pierdan puntos en su casa, y perderlos ante el Zaragoza sería una sorpresa mayúscula.

REAL JAEN-AT. BILBAO.—Ha mejorado notablemente el equipo vasco. Ya no es el mismo de hace algunas jornadas. Los «corderos» vuelven a ser «leones». Sin embargo, en Jaén no será posible vencer. La diferencia de clase queda enjugada por el mayor ardor combativo que emplearán los jienenses ante su inmediato descenso.

SEVILLA-CELTA.—Triunfo del Sevilla ante el irregular Celta. Fue también «sospechoso» el resultado del Celta-Granada del pasado domingo. Y conste que no acusamos. Únicamente lamentamos que en Vigo y Sarriá se produjeron estos resultados en tan anómalas circunstancias, lo que parece indicar un desfondamiento de los vigueses. El resultado debe ser favorable a los andaluces.

VALENCIA-ESPAÑOL.—Otro resultado casero. La desahogada clasificación de los valencianos y catalanes hace que el encuentro sea de puro trámite.

BARCELONA-VALLADOLID.—Nuestro pronóstico es francamente favorable al Barcelona, toda vez que el Valladolid, peligroso rival en otras ocasiones, esta temporada se halla hundido en la Segunda División. Ni los angustiosos auxilios que requieren de su Municipio y de su afición, por tardíos, podrán salvarle del inminente hundimiento.

GRANADA-AT. MADRID.—El primer dos de nuestra quiniela. Ha de luchar mucho el equipo rojiblanco para vencer en el estadio de Los Cármenes. Su triunfo significaría mucho, pues le permitiría continuar en el primer puesto de la tabla, para afrontar con mayor seguridad los difíciles choques que próximamente habrá de disputar en el Metropolitano ante el Barcelona y el Real Madrid.

REAL MADRID-REAL GIJON.—Sin paliativos de ningún género, la victoria será de los «merengues». El Real Madrid no puede perder puntos en casa. De ahí que nuestro pronóstico se incline del lado de los «campionísimos».

EN SEGUNDA DIVISION, el Betis, en su marcha ascendente, que puede conducirle a la Primera División, debe vencer en Alcoy. El partido no tiene grandes dificultades, pues la diferencia entre los conjuntos la canta bien a las claras la separación que existe en la clasificación.

El Plus Ultra quizá llegue a arrancar un punto ante el Hércules, pero el pronóstico en esta ocasión es más incierto. El resto de los encuentros son de resultado casero.

JOSE LUIS DE CASTRO REBOLLEDA

LOS QUE PITARAN EL DOMINGO

PRIMERA DIVISION

Las Palmas-R. Sociedad, Caballero.
Osasuna-Zaragoza, Gardeazábal.
Jaén-At. Bilbao, Rey.
Sevilla-Celta, G. Echevarría.
Valencia-Español, G. Fernández.
Barcelona-Valladolid, Marrón.
Granada-At. Madrid, Birigay.
Real Madrid-Gijón, Gómez Arribas.

SEGUNDA DIVISION

(Grupo primero)

Basconia-Eibar, Uría.
Oviedo-Santander, Carbelo.
Avilés-Ferrol, Idigoras.
Felguera-Leonesa Guerricabeitia.
Tarrasa-Alavés, Bañón.
Indauchu-Gerona, Galindo.
Coruña-Caudal, A. Martínez.
Sestao-Condal, Arce.
Rayo-Sabadell, Villena.

(Grupo segundo)

Hércules-Plus Ultra, Osuna.
Ceuta-Jerez, Ballester.
Huelva-San Fernando, G. Luna.
Extremadura-Levante, Cabrera.
Eldense-Badajoz, Morilla.
Alcoyano-Betis, Puente.
Cádiz-Málaga, Tomás López.
Córdoba-Alicante, Plaza.

El partido Sestao-Condal, se jugará el día 16, fecha libre.—Alfil.

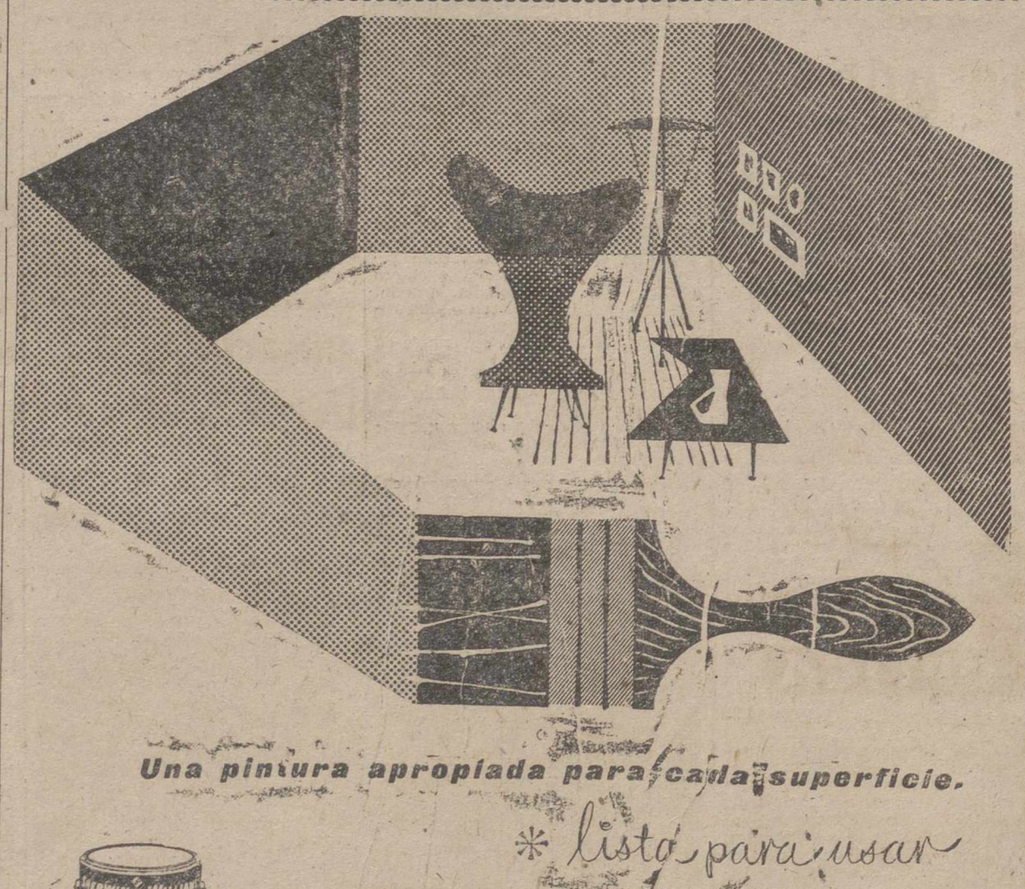

CASA MARTIN, es sello de distinción. Canadienses dongola, abrigos y confecciones selectas
Mayor, 86. — Teléfono, 3296
PALENCIA

POMPAS FUNEBRES
Hontiyuelo
CASA FUNDADA EN EL AÑO 1881
Mayor, 184-186. Tfnos. 1707, 1583, 1851 y 3060.—PALENCIA

POMPAS FUNEBRES
CRESPO
Casa fundada el año 1903
TELEFONOS de día, 1753 de noche, 2894
BECERRO DE BENGOA, NUM. 6

Los convenios colectivos sindicales

(Viene de primera plana)

presa debiera darse a los obreros la mayor divulgación posible del contenido del presente proyecto.

El señor Mateu puntualiza también algunos aspectos relativos a las misiones de la administración y organización sindical en el terreno de convenios colectivos y, mostrándose de acuerdo con la enmienda del señor Gómez Aranda, señala la conveniencia de que se especifique la obligatoriedad de la presencia de las partes cuando se inicien las conversaciones a instancia de una de ellas. Tras la intervención de varios señores procuradores, son sometidos a votación los dos primeros párrafos de la enmienda del señor Gómez de Aranda y aprobados con seis votos en contra.

Respecto al tercer párrafo del artículo sexto, el señor Gómez de Aranda actualiza su enmienda a la vista de lo discutido y tras la intervención de varios procuradores, es aprobado por unanimidad, con lo que queda especificada la obligatoriedad de la asistencia de las dos partes a la tramitación del convenio, una vez instado éste por una de ellas.

Un artículo sexto bis, propuesto por la ponencia, es rechazado por la comisión, ya que se hace innecesario en vista de las modificaciones aprobadas anteriormente en otros artículos.

Al artículo séptimo no fué presentada enmienda alguna y fué aprobado por unanimidad.

El artículo octavo determina las consecuencias de factores que vicien el libre consentimiento de las partes para prevenir los convenios colectivos sindicales. A este artículo han presentado enmiendas los señores Mateu, Gómez de Aranda, Sánchez Eguibar, y Oriol. En defensa de la suya interviene el señor Mateu, quien sostiene que cualquier vicio de consentimiento debe suponer la nulidad del mismo e insiste que debe emplearse más acertadamente el término coacción en vez del de violencia, que se consigna en el proyecto de ley. Igualmente considera poco acertado, a su juicio, el que ya prohibe la autorización de realizar convenios antes de seis meses desde la existencia de aquellas intimidaciones. El señor Catalá responde a la exposición del señor Mateu y éste indica la posibilidad de posponer el estudio del presente artículo para redactar con mas tiempo un nuevo texto del mismo.

A continuación se pasa al estudio del artículo 9. La ponencia propone que se respete en líneas generales el mismo y únicamente recoge dos rectificaciones terminolcgicas. A este artículo habían presentado enmiendas los señores Espinosa, Sánchez Eguibar, González Bueno y Aguirre. En defensa de su enmienda hace uso de la palabra el señor Espinosa, que señala la conveniencia de que la Organización Sindical pueda solicitar del Ministerio de Trabajo un funcionario que como experto en la materia asesore a ambas partes, si ésta estima la imposibilidad de llegar a un acuerdo. Si tampoco así se consiguiera éste, habrían de pasarse todos los antecedentes a la autoridad laboral, para que ésta dicte alguna norma jurídica de obligatorio cumplimiento.

Le contesta el señor Aguilar, aclarando que dicho funcionario del Ministerio de Trabajo debe actuar precisamente en calidad de presidente, con autoridad bastante para buscar la avenencia.

El señor Espinosa puntualiza que la intervención del representante del Ministerio de Trabajo, se realice a petición de las dos partes.

El señor Lamo apoya el criterio de que el representante de ese Ministerio actúe como presidente y argumenta en el sentido de que se evite toda posibilidad de existencia de dos instancias en el proceso de tramitación de los convenios colectivos laborales.

El señor Catalá insiste en que el Ministerio de Trabajo debe poder intervenir siempre para facilitar la avenencia.

Intervienen a continuación los señores Lamo, Aguilar, Carriero, Mateu, Redondo y Aparisi. Sometida a votación una nueva redacción del texto, es aprobada por unanimidad, lo mismo que la definitiva del artículo 8.

El artículo 10, desaparece, porque, a juicio de la Comisión, sus conceptos ya se encuentran recogidos en el artículo 1.

Respecto al artículo 11, hace uso de la palabra el señor Lamo, que alude a la mejora de la productividad y señala que los convenios no podrían, a su juicio, efectuar reducciones de las jornadas continuadas o intensivas, pues no implica merma de la producción.

Tras la intervención de varios señores Procuradores, el artículo 11 es aprobado con algunas modificaciones, en orden a una mayor precisión del mismo.

El artículo 12, sometido a examen a continuación, especifica los requisitos que han de reunir los convenios pactados. Presentan enmiendas al mismo, los señores Mateu y Sánchez Eguibar. La ponencia rechaza ambas enmiendas, poniendo en cambio una nueva redacción del texto. El señor Mateu, al defender la suya, nota que la palabra «costo» es inapropiada en el caso que regula el citado artículo. Se refiere a una posible alza de precios y estima que es necesario añadir, en el trámite, un informe que especifique claramente el por qué de dichas causas. Intervienen los señores Andino y Orol, para puntualizar algunos conceptos económicos y el señor Hernández Navarro, se adhiere a la enmienda del señor Mateu. El señor Burgos Boezo, en su intervención, señala algunos inconvenientes prácticos que a su juicio se encierran en los conceptos expresados anteriormente por los Procuradores que hicieron uso de la palabra. El señor Catalá analiza lo expuesto y resalta que la ley de convenios colectivos no es una regulación económica general, sino que se refiere a las empresas tomadas como unidad. Intervienen varios señores Procuradores y tras una nueva redacción de texto, en orden a mayor precisión y justeza técnica, es aprobado el artículo 12 por unanimidad.

El artículo 13 se refiere a la nulidad, extensión y rescisión de los convenios. Presenta enmienda a este artículo el señor Gómez de Aranda, cuya primera parte de su enmienda es recogida por la ponencia.

Intervienen sucesivamente los señores Hernández, Navarro, Mateu, Catalá, Monforte, Lamo y Burgos, y el señor Farre puntualiza algunos conceptos jurídicos incluídos en dicho artículo. Por el señor Lamo es planteada una cuestión de orden y el señor Aparisi propone una fórmula de redacción del mismo. Tras la intervención de varios Procuradores, el señor Espinosa estima que el problema que se discute ha sido simplificado en las exposiciones llevadas a cabo por los distintos Procuradores y opina que en el caso de extinción del convenio no existe problema alguno, ya que dentro del plazo, las partes instan, a la vista de ello, nuevo convenio. Tras nuevas intervenciones de los señores Monforte, Lamo, Sastre y Catalá, el artículo, con algunas incorporaciones a su primitivo texto, es aprobado por unanimidad. Igualmente lo es el artículo 14, con lo que se levanta la sesión.

Boletín Oficial del Estado

Modificación del artículo 20 del Reglamento del Seguro de Enfermedad

Madrid, 7.—El "Boletín Oficial del Estado" publica hoy, entre otras, las siguientes disposiciones:

HACIENDA.—Orden por la que se aprueban, con carácter general, nuevas tarifas del seguro de automóviles presentadas por el Sindicato Nacional del Seguro en nombre de las entidades inscritas en el registro especial para realizar operaciones en el indicado ramo.

TRABAJO.—Seguro de Enfermedad.—Decreto por el que se modifica el artículo 20 del reglamento del Seguro Obligatorio de Enfermedad, en relación con beneficio a los asegurados.

—Orden por la que se modifica la composición y funciones del Consejo Nacional del Seguro Obligatorio de Enfermedad.

—Otra por la que se da nueva redacción a los artículos 55 al 62 del reglamento de servicios sanitarios del Seguro Obligatorio de Enfermedad.

—Otra por la que se declara abierta la Escuela Nacional única de facultativos del Seguro Obligatorio de Enfermedad, creada por decreto de 20 de enero de 1950 y aprobada por orden de 14 de noviembre de 1957.

—Otra por la que se declara abierta de nuevo la Escuela Nacional única de practicantes del Seguro Obligatorio de Enfermedad.—Cifra.

Madrid, 7.—El artículo 20 del Reglamento del Seguro de Enfermedad en relación con beneficios a los asegurados, que se modifica por el decreto que hoy publica el "Boletín Oficial del Estado", queda redactado así:

"Serán beneficiarios del Seguro Obligatorio de Enfermedad:

a) El asegurado.

b) Su cónyuge.

c) Sus descendientes e hijos adoptivos menores de 18, así como los mayores de estas edades con incapacidad para todo trabajo. Excepcionalmente podrán gozar de la condición de beneficiarios los prohijados o acogidos por el asegurado, previo acuerdo del Consejo Provincial correspondiente del Instituto Nacional de Previsión.

d) Sus ascendientes legítimos, naturales o adoptivos, padrastro o madrastra.

Las personas comprendidas en los apartados b), c) y d), únicamente se las considerará beneficiarias cuando vivan con el asegurado y a sus expensas, siempre que no realicen trabajo remunerado alguno y no tengan derecho por título distinto a recibir asistencia sanitaria del propio Seguro o de cualquier otro régimen obligatorio de previsión.

No obstante, conservarán su condición de beneficiarias las esposas separadas judicialmente y declaradas inocentes, así como los hijos que con ellas convivan y reunan las demás condiciones antes mencionadas.—Cifra.

SANCIONES POR INOSERVANCIA DE LOS DEBERES DE LOS ASEGURADOS

Madrid, 7.—La inoservancia por asegurados y demás beneficiarios del Seguro Obligatorio de Enfermedad de los deberes que le corresponden y del respeto debido al personal al servicio del Seguro, así como la infracción de las normas reguladoras de las prestaciones médico-farmacéuticas, serán sancionadas conforme a lo que se establece en una orden del Ministerio de Trabajo que hoy publica el "Boletín Oficial del Estado". Las faltas leves se sancionarán con amonestación; las graves, con suspensión de prestaciones farmacéuticas, desde ocho días a un mes y las muy graves con suspensiones de prestaciones farmacéuticas de uno a seis meses. Cuando el autor de la falta grave o muy grave sea el asegurado podrá imponérsele, además, como sanción, la pérdida de la indemnización económica por los mismos períodos de tiempo anteriormente señalados. Estas faltas sólo podrán imponerse previa formación de expediente al interesado.—Cifra.

ESPECIALIDADES

Madrid, 7. — Se modifica, dentro del Seguro de Enfermedad, la especialidad de pediatría-puericultura que comprenderá, en lo sucesivo, dos modalidades: pediatría-puericultura de familia y pediatría de consulta. Función de la primera será la asistencia médica, en ambulatorios y domicilios, de los niños cuya edad no exceda de siete años. A los pediatras de consulta les corresponderá la resolución de los problemas que pueda plantear el diagnóstico y el tratamiento de aquellos casos que les sean sometidos por los primeros o por los médicos de familia en las localidades en que no existen aquéllos.—Cifra.

REORGANIZACION DE LA INSPECCION DEL SERVICIO SANITARIO

Madrid, 7.—Por orden del Ministerio del Trabajo, el Instituto Nacional de Previsión procederá a reorganizar su inspección de servicio sanitario de la seguridad social. Entre las funciones que se adscriban al servicio de inspección se concederá especial relieve a una labor, por parte de los inspectores, de asistencia y ayuda a los médicos de su demarcación, así como de apoyo al prestigio y autoridad moral y material de los mismos, respecto al asegurado y demás beneficiarios, de modo que la dispensa de las prestaciones sanitarias se ajuste a las normas en vigor, así en orden a la naturaleza de estas prestaciones, como respecto a su duración.—Cifra.

COMISION DEL SEGURO OBLIGATORIO DE ENFERMEDAD

Madrid, 7.—A partir del primero de abril próximo, se constituirá en cada Consejo Provincial del Instituto Nacional de Previsión, la Comisión del Seguro Obligatorio de Enfermedad, a la que le corresponderá conocer cuantas denuncias o reclamaciones le sean efectuadas por la Organización Sindical, el personal sanitario, los beneficiarios del Seguro y empresarios, sobre deficiencias observadas en el funcionamiento de los servicios administrativos y sanitarios y sobre las propuestas o sugerencias encaminadas a la mejor prestación de los expresados servicios y adoptar las resoluciones que procedan.—Cifra.

VACANTES DE MEDICINA GENERAL Y ESPECIALIDADES

Madrid, 7.—Las vacantes, tanto de medicina general como de especialidades médicas del Seguro Obligatorio de Enfermedad, se cubrirán, por orden del Ministerio del Trabajo, del modo siguiente: un tercio por los facultativos de la escala de 1946; otro tercio por los de la escala nacional única y el restante, así como las plazas que quedarán desiertas en las anteriores, se convocarán a concurso de traslado y se cubrirán por oposición libre entre facultativos españoles con capacidad legal para ejercer la profesión. Para tomar parte en el concurso de traslado, será necesario que el solicitante lleve más de dos años desempeñando la plaza de médico del Seguro que tenga adjudicada.—Cifra.

NOMBRAMIENTO DE MEDICOS AYUDANTES DE LOS JEFES DE EQUIPOS QUIRURGICOS

Madrid, 7.—El "Boletín Oficial del Estado" publica órdenes del Ministerio de Trabajo por las que se dan normas para el nombramiento de médicos ayudantes de los jefes de equipos quirúrgicos; se declara abierta de nuevo la escala nacional de practicantes del Seguro Obligatorio de Enfermedad; se simplifica y unifica el procedimiento establecido en 23 de enero de 1954, que creó el servicio de determinación de honorarios para el cobro de haberes por el personal sanitario del Seguro de Enfermedad y una última sobre revisión de los coeficientes para la determinación de honorarios de la clase médica y su personal auxiliar.—Cifra.

Consecuencia imprevista de la guerra contra el Mau-Mau

Los cazadores furtivos de Kenya exterminan a los elefantes y rinocerontes de la región

Dar es Salaam.—(Crónica especial para Agencia FIEL por Lilen KIRCHNER).—La guerra de los Mau-Mau amenaza, entre otras víctimas, con extinguir la raza de los paquidermos portadores de marfil; los elefantes y rinocerontes de Kenya. La campaña contra los insurrectos kikuyos, absorviendo a todos los efectivos de las fuerzas de seguridad de la colonia, ha dejado campo libre a los cazadores furtivos de marfil que, anualmente, matan a millares de elefantes para vender los colmillos a bajo precio a los contrabandistas, quienes, a su vez, negocian con ellos a precio de oro en las Indias y Extremo Oriente. Durante los dos últimos años, esta caza clandestina ha aumentado en proporciones francamente inquietantes. Así, en una zona de 800 kilómetros cuadrados, relativamente pequeña para un país en que las distancias no cuentan, se han descubierto recientemente los esqueletos de mil elefantes, caídos con trampas y después muertos a flechazos emponzonados. Hoy son numerosos los cazadores furtivos que ya poseen fusiles e incluso emplean balas anestésicas que paralizan a la pieza ligeramente herida. Así provistos de armas modernas, provocan tales hecatombes que las autoridades de Kenya se han conmovido y organizado expediciones punitivas contra las tribus más culpables, los Wakambas y los Waliungulo.

Hace poco se han apuntado un éxito contra los últimos mediante la eliminación de una de las bandas de estos malhechores que despoblaba inexorablemente los 12.880 kilómetros cuadrados del Tsabo Park, uno de los más hermosos parques nacionales de Kenya. La limpieza la hicieron tres columnas de 30 hombres cada una, en «jeeps» provistos de radio y dirigidos por aviones de reconocimiento. La operación más importante desarrollada hasta ahora en la lucha contra los cazadores furtivos de marfil. Porque la vigilancia y persecución se confía generalmente a «safaris» muy móviles, compuestos de uno o dos guardabosques blancos acompañados de algunos indígenas, varios de ellos antiguos furtivos que así purgan sus delitos, y que conocen todas las tretas y rutas de sus antiguos compadres. Gracias a ellos estos «safaris» abastecidos sólo por avión, no corren el riesgo de extraviarse y de errar perdidos semanas y semanas, sin agua ni alimentos o perder la vida en una emboscada de quienes persiguen.

Pero si se han señalado éxitos no se llegará a resultados definitivos hasta la captura de los «gangs» de traficantes que dirigen el contrabando. Hasta ahora no se sabe nada de ellos. Sin embargo, son quienes compran, llevan a la costa y embarcan secretamente hacia los mercados hindúes y de Extremo Oriente los colmillos de los elefantes que se transformarán en objetos de arte exquisitamente trabajados. El precio oficial del marfil ha bajado desde que la India redujo sus importaciones de productos de lujo. Actualmente se vende en muy pequeñas cantidades al precio de 18 chelines la libra, en Mombasa. En el mercado negro es naturalmente más caro pero de abastecimiento más amplio. En cuanto a los cuernos de los rinocerontes, tienen también gran demanda debido a sus «cualidades mágicas», llegando hasta 4 libras la libra.

Pero aunque las autoridades llegasen a suprimir la caza y contrabando del marfil, el porvenir de los grandes paquidermos del Africa Oriental no es menos dudoso. La extensión de los cultivos que limitan los parques nacionales y de las reservas de caza da derecho a sus propietarios, a las piezas que entran en sus dominios y no se ha encontrado un remedio para evitar que éstas salgan de sus límites. Una red electrificada no ha conseguido contenerlos. Los búfalos la atravesaban sin preocuparse por las descargas. Los rinocerontes la tomaban al asalto. Y los elefantes, siempre más inteligentes, arrancaban con sus trompas los postes que sostenían la red evitando con ello que su delicado sistema nervioso sufriese las descargas eléctricas...

SOLO TRES PESETAS AL MES

cuesta la suscripción de MIES, Revista mensual de Agricultura y Ganadería, editada por la Unión Territorial de Cooperativas del Campo, de Palencia. En ella encontrarás informaciones de mercados, orientaciones técnicas, consultorios jurídico social agrario y técnico, actualidad agrícola mundial, resumen legislativo del mes, amenidades, la mujer y la casa, etc.

DE COMPRA LOS SABADOS

COMERCIOS RECOMENDADOS

GARAGE ARTURO
Escuela de conductores
La mas antigua.
Oficialmente reconocida.
Automovil propio para enseñanza.
CASADO DEL ALISAL 35 TLF. 1465.

EL PASTELERO MADRIGAL
TIENE SIEMPRE A SU DISPOSICION EL POSTRE IDEAL Y EL QUE Vd. PREFIERA
LLAMENOS AL TLFNO. 1913.
SERVICIO RAPIDO.

SERVICIO PERMANENTE Y SEGURO
TAXIS
TLFNO 3213
Plaza MAYOR PALENCIA

EL TRIUNFO
Americanas.
Trincheras.
Gabardinas.
Sastrería.
Trajes confeccionados.
MAYOR PRAL. 115

MOTOCICLETAS
Rieju
A. Calderón
MAYOR 25
¡ALTO!

MUEBLES LINAREJOS
MAYOR 131
PALENCIA

LA CASA DE LOS BOLSOS
Casa Marín
Plaza Mayor, 15

Bodas
LA ROSARIO
BODAS - BAUTIZOS - BANQUETES - LUNCH -
Pida presupuesto
LA MEJOR COCINA
BODAS
LA ROSARIO

Si tiene un paladar exquisito...
en meriendas, desayunos y... siempre...
Chocolates Trapa

¡¡Señoras!!
¡¡Señoritas!!
Tener belleza no es suficiente. HAY QUE ENMARCARLA EN TEJIDOS SELECCIONADOS Y DE ULTIMA MODA
VISITE
Los escaparates de
PALACIO DE LA MODA

hispano olivetti
AGENCIA OFICIAL
Galiana
PLUMA 22

GANE UN SOBRESALIENTE
EN ELEGANCIA, adquiriendo sus trajes, abrigos y gabardinas de alta confección en
MANUFACTURAS POZA

Comercio Polo, S.A.
TEJIDOS
Exclusivas de alta costura
Tapicería y Alfombras
Teléfono 1830
Mayor núm., 99

Una buena manta al frio espanta.....
Y NOSOTROS DISPONEMOS DE MILES DE LA MAS PURA LANA.
DAVID RODRIGUEZ S.A
MAYOR PRAL 236

Gafas Cieza
OPTICA

MAYOR PRAL 228 230
TELEFONO 1370
CRISTALERIAS RODRIGUEZ
Lunas
Espejos
Marcos
Cristales
Portafotos
Rotulos Luminosos

MEJOR ORIENTACION
MEJOR SURTIDO
MEJOR PRECIO
... en las primeras novedades
CASA RIDRUEJO
PALENCIA SALDAÑA GUARDO

¿DONDE COMPRAR UN BUEN ZAPATO?
en ZAPATERIA SANTIAGO
EL GRANDIOSO VOLUMEN DE NUESTRAS VENTAS LE ASEGURA QUE
EN NUESTRAS ESTANTERIAS HAY UN ZAPATO PARA VD.
Nuestros precios benefician al comprador.-Mayor, número 53

EL MEJOR REGALO...
QUIEN REGALA UN LIBRO DENOTA CULTURA Y BUEN GUSTO, PIDA EL QUE DESEE EN
Diario Día
MAYOR PRAL 147-151

"ALMACENES DE MADERAS L. SARDÓN"
CONSTRUCTORES.
CARPINTEROS.
CARRETEROS.
SARDON
LOS MEJORES PRECIOS Y LAS MEJORES CLASES.
AVENIDA DE VALLADOLID, 24.- TLFNO. 1483.

Tome una determinación
Visitando los escaparates de joyería
Ma-Ci
En MA-CI un reloj comprado y... ¡andando!

Nomenclátor de las nuevas calles y de las que han cambiado de denominación

Actualmente se están colocando las placas correspondientes

Próximamente se editará el nomenclátor completo y el plano de la ciudad

SECCION MUNICIPAL DE ESTADISTICA Y CULTURA

NOMENCLATOR, de nuevas calles y Plazas del casco urbano de esta ciudad, con expresión de la identificación que tenían anteriormente, según ha sido aprobado por el Excmo. Ayuntamiento Pleno, a propuesta de la Delegación de Cultura, en sesión de 21 de noviembre de 1957.

Denominación anterior	Nombre que se le adjudica
DISTRITO 1.º «CONSISTORIO»	
1.—Corralada de Hacienda	Joaquín Costa.
2.—Entrada desde Casado del Alisal a la Estación de P. V.	Travesía Estación de Pequeña.
3.—Corral del Moral	Desaparecen integrados en la calle
4.—Corral del Candil	del Teniente Andrés Velasco.
5.—Prolongación de Becerro de Bengoa o de Margarita la Tornera	Becerro de Bengoa.
6.—Plaza y alrededores de San Lázaro	Plaza de San Lázaro.
DISTRITO 2.º «ESCUELAS»	
7.—Barrio de Santa Ana	Barriada de Santa Ana.
8.—Carretera de Autilla	Avenida de Viñalta.
9.—Allende el Río	Barriada de Allende el Río.
10.—Lateral Primera (derecha)	Hernán Cortés.
11.—Transversal de Iglesia al Puente del Sotillo	Paseo de Rogativas.
12.—Lateral Primera (izquierda)	Senda de los Toros.
13.—Carretera del Monte (desde el Fielato hasta el Puente Las Arcas)	Paseo del P. Faustino Calvo.
14.—Desde este Puente al Refugio	Carretera del Monte.
DISTRITO 3.º «CATEDRAL»	
15.—Plaza de la Catedral o de San Antolín	Plaza de la Inmaculada Concepción (acuerdo anterior).
DISTRITO 4.º «MERCADO VIEJO»	
16.—Avenida de Simón Nieto (trayecto desde Jardinillos al Parque Móvil	Avenida de Simón Nieto.
17.—Desde Electrólisis y Fútbol Viejo hasta Paso a nivel de CAMPSA	Avenida de Asturias
18.—Desde chalet Sr. Perandones hasta el final que enlaza con General Goded	Avenida de Obispo Barberá.
19.—Carretera de Grijota	Empezará desde el Paso a nivel de CAMPSA (final de Avenida de Asturias).
Barrio de San Antonio o Carcavilla:	
20.—Calle primera o transversal hasta el Campo de Deportes «La Balastera»	Calle de San Antonio.
21.—Calle Segunda	Beato Capillas.
22.—Calle Tercera (Diagonal)	Diagonal.
23.—Calle Cuarta	Echegaray.
24.—Calle Quinta	Bailén.
25.—Calle Sexta (central frente Iglesia)	Federico Mayo.
26.—Calle Séptima	Navas de Tolosa.
27.—Calle Octava	Numancia.
28.—Calle Novena	Fray Luis de León.
29.—Calle Décima	General Tordesillas.
30.—Calle Undécima (que desemboca en Iglesia)	De la Iglesia.
DISTRITO 5.º «INSTITUTO»	
31.—Calle lateral al Cine Gran Vía	Fernando el Magno.
32.—Segunda Lateral Avenida	Dr. Díaz-Caneja.
33.—Desde Maristas al Río o Camino de la Julia	Paseo de la Julia.
34.—Glorieta del General Perón	Plaza de los Maristas.
35.—Bocacalle entre Instituto y Casa Sr. Herrero al Barrio María Cristina	Ruiz de Alda (integrada).
36.—Bocacalle derecha, desde Casa Sra. Viuda de Velasco a Extramuros	Batán de San Sebastián.
37.—Bocacalle derecha, desde Casa Sr. Paz Maroto, a Extramuros.	Calle de los Tintes.
38.—Nueva de las Angelinas	Alfonso X el Sabio.
39.—Carretera de Villalobón	Avenida de Cuba.
40.—Primera calle Lateral esta carretera	La Laguna.
41.—Segunda calle Lateral esta carretera	La Independencia.
42.—Carreterilla o carretera desde Parcela-Cuartel-Tejera	Carretera de Enlace.
43.—Laguna Salsa	Nombrar así a los diseminados del sector inmediato.
44.—Primera Travesía (derecha) de Avenida de Santander al Grupo Francisco Franco	Hermanos López-Francos
45.—Primera Travesía (izquierda) de nueva formación	Francisco Pizarro.
46.—Segunda Travesía (derecha) o Camino de la Miranda, inmediato a Fábrica Curtidos señor Moreno	Núñez de Balboa.
47.—Segunda Travesía (izquierda), desde Fuente Carretera al Paseo del Otero	Camino de la Miranda.
DISTRITO 6.º «OTERO»	
48.—Paseo desde Paso a nivel Avenida Santander (Florida), hasta Tres Pasos paralelo a la vía	Paseo de Victorio Macho.
49.—Carretera del Otero, desde este Paseo hasta el Cerro y Depósitos	Paseo del Otero.
Barriada del Ave María, calles que la integran:	
50.—Calle Primera (de entrada)	De Cervera.
51.—Calle Segunda (salida al Cine)	De Saldaña.
52.—Calle Tercera	De Astudillo.
53.—Calle Cuarta	De Baltanás.
54.—Calle Quinta	De Frechilla.
55.—Calle Sexta	De Carrión.
56.—Calle Séptima	De Santo Toribio.
57.—Actual de Anastasia Santamaría	Anastasia Santamaría.
58.—Eugenio Díez	Se integra en Paseo de Victorio Macho.
59.—Los Tres Pasos	Barriada de los Tres Pasos.
Inmediaciones de Iglesia de San Ignacio o Barriada de San Ignacio:	
60.—Calle Primera	De Inés Moro.
61.—Calle Segunda	De Aragón.
62.—Calle Tercera	De Navarra.
63.—Calle Cuarta	De Arapiles.
64.—Calle Quinta	De Zamora.
65.—Calle Sexta	De Albacete.
66.—Calle Séptima	Del Canal.
67.—Calle Octava	Daoiz.
68.—Calle Novena	Velarde.
69.—Calle Décima	Churruca.
70.—Calle Undécima	Flandes.
71.—Calle Duodécima	Manresa.
72.—Calle Décimotercera	Montserrat.
73.—Calle Décimocuarta	Virgen del Brezo.
74.—Calle Décimoquinta	De Covadonga.
Barriada nombrada de Cristina Marugán:	
75.—Calle o Camino central o Miranda	Camino de Santa Eufemia.
76.—Calle Primera lateral	Cristina Marugán.
77.—Calle Segunda	Mallorca.
78.—Calle Tercera	Tenerife.
79.—Calle Cuarta	Las Palmas.
80.—Calle Quinta	Menorca.
81.—Calle Sexta	Lanzarote.
82.—Calle Séptima	Trafalgar.
83.—Calle Octava o Transversal central	Ibiza.
84.—Acceso al Paseo Central, Octava A	Los Comuneros.
85.—Acceso al Paseo Central, Octava B	Santa Fe.
86.—Calle Novena	De Tarifa.
Barriada inmediata a los Depósitos, o Américas:	
87.—Calle Décima	De Venezuela.
88.—Calle Undécima	De Perú.
89.—Calle Duodécima	De Costa Rica.
90.—Calle Décimatercera	De Panamá.
91.—Calle Décimacuarta	De Colombia.
92.—Calle Décimaquinta	De Ecuador.
93.—Calle Décimasexta	De Chile.
Barriada, parte derecha del Paseo:	
94.—Calle Primera	Tuberías.
95.—Calle Segunda	Luis Vives.
96.—Calle Tercera	De la Fuente.
97.—Calle Cuarta	Fulgencia García.
98.—Calle Quinta	La Providencia.
99.—Calle Sexta	La Alegría.
100.—Calle Séptima	La Amistad.
101.—Calle Octava	Isaac Blanco.
102.—Calle Novena	Del Cerro.
103.—Calle Décima	Del Buen Pastor.
104.—La llamada Manuel Martínez Azcoitia	Manuel Martínez de Azcoitia.
105.—Calle Undécima	Del Duero.
DISTRITO 7.º «SAN JOSE»	
106.—Camino del Cementerio, o Viejo de Magaz, desde Huerta Guadián al Cementerio	Paseo de Ntra. Sra. de los Angeles.
107.—Casas agrupadas en este Camino o Carretera	Barrio de los Angeles.
Transversales a la Avenida Modesto Lafuente:	
108.—Travesía de Casas Rebollo, ahora prolongación Ricardo Cortes o Paseo Frailes	Primera parte: Desde Instituto a la Avenida: Ricardo Cortes. Esta Travesía: Paseo de los Frailes.
109.—Segunda Travesía (pavimentada)	De Julián Díez.
110.—Tercera Travesía	De Felipe II.
111.—Cuarta Travesía (desde Casas Roldán a Cardenal Cisneros, ahora Camino de Las Marquesas)	María de Molina.
112.—Quinta calle particular de Mariano Roldán	De la Paz.
113.—Carretera de Valladolid y Paseo de Madrid, desde Monjas de San José hasta Yutera inclusive	Avenida de Madrid.
114.—Carretera del Hospital y de Burgos, desde Plaza Fábrica de Armas	Avenida de San Telmo.
Segundo Barrio Cuarteles o Prosperidad (izqda. Avenida):	
115.—Calle Primera	Juan de Arce.
116.—Calle Segunda	San Quintín.
117.—Calle Tercera	Roncesvalles.
118.—Calle Cuarta	Juan de Austria.
119.—Calle Quinta	Del Gran Capitán.
Tercer Barrio de los Cuarteles (dcha. Avenida):	
120.—Calle Primera	Vázquez de Mella.
121.—Calle Segunda	Valdivia.
122.—Calle Tercera	Sebastián Elcano.
123.—Calle Cuarta	Alvarado.
124.—Calle Quinta	Alonso de Ercilla.
125.—Camino de la Torrecilla	La misma denominación en todo su trayecto.

Palencia, 1.º de Diciembre de 1957.

El Alcalde,
Vicente Almodóvar RodrWiguez

Por acuerdo del Ayuntamiento,
El Secretario,
Ramón Urgellés de las Heras

El presente nomenclátor comprende únicamente las nuevas calles o las que han cambiado de denominación, y es un avance orientador.
La totalidad de las calles, por orde alfabético, se imprimirán en un nomenclátor general, con el plano de la ciudad para uso público.
Actualmente se lleva a cabo la operación de colocar las placas correspondientes de las nuevas calles. Algunas de estas placas, son de madera, y se colocan provisionalmente, hasta que se construyan las definitivas placas de mármol o piedra, que sustituirán a las provisionales.

NIXON, VISITARA LA ARGENTINA

Chile, Bolivia, Ecuador y Perú incluídas en el viaje del vicepresidente

Wáshington. — (FIEL). — En los medios diplomáticos de la capital norteamericana se considera muy probable un viaje del vicepresidente Richard Nixon a Buenos Aires con motivo de la toma de posesión del nuevo presidente de la República Argentina, doctor Arturo Frondizi. Nixon realizará el viaje como representante personal del presidente Eisenhower en las ceremonias que tendrán lugar en Buenos Aires el próximo 1 de mayo y los proyectos actuales comprenden la prolongación de su viaje por Hispanoamérica para realizar breves visitas a otras Repúblicas como Chile, Bolivia, Ecuador y Perú.

Las mismas fuentes diplomáticas admiten la posibilidad de que Frondizi visite Wáshington. como huésped de los Estados Unidos, antes de que tome posesión de la Casa Rosada, si las apremiantes circunstancias políticas argentinas no impiden este viaje. Frondizi ha declarado ya su deseo de mantener estrechas relaciones políticas y comerciales con los Estados Unidos.

Los rebeldes cubanos asaltan la oficina de compensación del Banco Nacional

Incendiaron varias sacas que contenían valores bancarios no especificados

La Habana.—(FIEL).—Una banda armada, probablemente una escuadra terrorista de los rebeldes cubanos, ha incendiado algunas sacas conteniendo valores bancarios, ya cobrados pero aún no registrados en la cuenta de compensación del Banco Nacional.

Las primeras informaciones sobre el número de terroristas que realizaron el temerario golpe de mano, son muy fragmentarias. Los empleados del Banco sólo han dicho que los terroristas se mezclaron entre ellos para escamotear los controles de la policía en el momento de la apertura de la cuenta de compensación. Una vez dentro los terroristas, revólver en mano, obligaron a los empleados a entrar en una habitación, cerrándoles inmediatamente con llave. A continuación comenzaron a incendiar los valores bancarios contenidos en sacas especiales.

No se sabe el número de los valores destruídos ni el carácter de las operaciones financieras que se han visto alteradas con esta destrucción.

Batista rechaza las condiciones de Fidel Castro

Ninguna confirmación oficial de las propuestas del rebelde cubano

La Habana.—(FIEL).—Según se sabe en los ambientes gubernativos cubanos las condiciones propuestas por el jefe de los rebeldes, Fidel Castro, para poner término a la sangrienta guerra civil, serán rechazadas decididamente por el presidente Fulgencio Batista.

Hasta ahora, sin embargo, no se ha dado ninguna confirmación oficial a las condiciones propuestas por Castro al diputado León Ramírez que celebró una entrevista con el jefe de los rebeldes en el refugio montañoso situado en la provincia de Oriente. Ramírez había enviado una carta a un periódico de La Habana afirmando que Castro estaba dispuesto a recibir a los representantes del presidente Batista y añadiendo que tal acto no debía interpretarse sin embargo «como una manifestación de debilidad de los rebeldes».

Las condiciones de Fidel Castro prevén la retirada de todas las tropas del Gobierno de la provincia de Oriente, la amnistía para todos los rebeldes y la celebración de elecciones presidenciales bajo el control de las Naciones Unidas o de la Organización de Estados Americanos.

No debes ignorar la ley. Suscríbete a la revista MIES y estarás informado de todas las cuestiones que te interesan. 36 pesetas al año. Apartado 15. Palencia

ESCENARIOS Y PANTALLAS

Estrenos cinematográficos

PRINCIPAL

«EL REGRESO DEL GANGSTER». — Nacionalidad: norteamericana. — Director: Lewis Allen. — Protagonistas: Edwar G. Robinson, George Raft y Audrey Totter.—Fecha de estreno en Palencia: 6-III-58.

El «gangsterismo», forma terrorífica de delincuencia, que tuvo su origen en los tiempos de la «Ley seca», se actualiza ahora siguiendo la corriente del día, poniéndose al servicio del espionaje atómico. Sustancialmente el «gangster» no ha variado en sus móviles, pues si antaño se dedicaba al contrabando de alcoholes, ahora perpetra el secuestro de científicos atómicos para cobrar el dinero que le ofrece una potencia extranjera.

El «gangster» en situación de jubilación voluntaria, es el veterano George Raft a quien vemos dirigir la siniestra conjura, tentado por la fuerte suma que le pagarán por sus criminales servicios.

La trama no es más que una variante del tema en el que ya es muy difícil «romper moldes», como ocurre también con las películas del Oeste. El planteamiento del asunto ofrece cierta novedad, pero luego, en su desarrollo, se incurre en los consabidos tópicos y truculencias, con ciertos convencionalismos y fallos de la lógica que se hacen evidentes.

Si no fuera por la intervención de dos esplendentes «astros» especialistas del género, los «otoñales» Edwar G. Robinson, con su cara de «feroche» melancólico y el reconcentrado y misterioso George Raft, con su aire cansado y disciplicente de hombre que está de vuelta de todo, esta película sería una de tantas. Los dos «astros» dan realce al «film» porque su labor es impecable. Robinson —esto es también una faceta de originalidad— hace de «bueno» y Raft, aunque sigue de «malo», al final muere arrepentido.

Audrey Totter —otra «otoñal» para completar el trío— no descuella en un papel complementario, si bien se mantiene en un tono discreto.

El director Lewis Allen esta vez no ha seguido un ritmo trepidante, como suele ser costumbre en esta clase de películas, y aunque no faltan secuencias de tiroteos y luchas, el desarrollo resulta lento y premioso. A pesar de todo la película entretiene.—**V. B.**

Necesito encargado zapatería
Bien impuesto
SUELDO Y PARTICIPACION
Escriban CALZADOS LA PALMA
PALENCIA

GUIA MEDICA

ELADIO PEÑALBA DIEZ-QUIJADA
MEDICO BACTERIOLOGO MUNICIPAL
Análisis clínicos — V. Calderón, 12

A. SECO CARRANCIO
OCULISTA
Consulta y operaciones:
R. Argentina, 4. Telf., 1565

AGUSTIN P. HIGELMO
CIRUJANO
Sanatorio "Jesús Nazareno"
(Jardinillos), de 12 a 2. Tel., 1802

Manuel Junco Calderón
Garganta, nariz y oídos
Consulta y operaciones, de 11-1 y 4-6
Marqués de Albaida, 1. — Telf. 2094
Los jueves en Cervera de Pisuerga y Alar del Rey

ESCAPA LEAL
OTO-RINO-LARINGOLOGO
Consulta y operaciones:
De 11 a 2 y de 4 a 6
MAYOR, 236

JOSE L. DE GUZMAN
PARTOS Y CIRUGIA DE LA MUJER
Consulta de 12'30 a 2
R. Argentina, 4. Teléfono, 2065

ALBERTO CASAS
MEDICO - PUERICULTOR
Consulta de enfermedades de los niños
RAYOS X — LAMPARA CUARZO
Mayor Pral., 130. Telf., 1922

JOSE HERRANZ GARCIA
MEDICO DENTISTA
Ha trasladado la consulta a la Calle Burgos, 23. 2.º, izquierda

DR. BOZAL URZAY
Enfermedades del Aparato Respiratorio y Circulatorio
Rayos X. Electrocardiografía y Balistocardiografía
Ramírez, 4 *Teléfono*, 1642
PALENCIA

FELIPE MARTIN R. ESCOBAR
Médico Electro-Radiólogo
TOMOGRAFIAS. — Radiografías seriadas. — Aparato portátil
ULTRASONIDO. — Onda corta. — Corrientes eléctricas
Consulta de 11 a 2 y 4 a 6. Plaza de León, 2. Teléfono 1352

SANTIAGO MORO
MEDICO - PUERICULTOR
Médico ex interno de la Casa Salud Valdecilla
ESPECIALISTA EN NIÑOS
RAYOS X
Consulta de 11 a 2 y de 4 a 6
Mayor Pral., 116, 2.º. Telf., 1451

ALFREDO PRIETO VIDAL
ENFERMEDADES NERVIOSAS Y MENTALES
Director del SANATORIO SAN LUIS
Ex Director del Instituto Psiquiátrico de San Boy (Barcelona)
CONSULTA DE 12 A 2 D. SANCHO, N.º 17, 2.º

José M.ª Martín Barbán
Medicina y Cirugía del aparato digestivo
Consulta, de diez a una
General Franco, 2. — Telf. 3041

J. DURANTEZ CAMINERO
MEDICO-OCULISTA
del Servicio Oftalmología del Hospital Provincial de Madrid
consulta en D. Sancho, 10
(Edificio Banco Español de Crédito)

P. ANDRES G. CUENA
Jefe del Servicio de Medicina Interna de los Establecimientos Provinciales de Beneficencia, por oposición
RAYOS X
Mayor, 10 y 12. De 11 a 2. Telf., 2480

C. RODRIGUEZ PASCUAL
Director del Dispensario Oficial Dermatológico y Antivenéreo (por oposición)
ENFERMEDADES DE LA PIEL
Ulceras de pierna - Varices - Hemorroides - Enfermedades ano-rectales
Consulta de doce a dos V. Calderón, 7 Teléfono, 2106

RAFAEL M. ALMEIDA
Médico-Jefe del Hospital Provincial por oposición
RAYOS X
Horas de consulta: de 11 a 2
Mayor Pral., 254, 1.º, *Izda. Tel.* 1563

D. DACIO CRESPO H. DE MEDINA
JEFE DE LOS SERVICIOS DE CIRUGIA DEL HOSPITAL PROVINCIAL POR OPOSICION
Consulta de 12 a 2 y de 4 a 6
Teniente Velasco, 1 (detrás de la iglesia de San Lázaro).—Telf. 1456
Operaciones y Urgencias: Clínica San Bernabé. Telf. 2100

S. PAJARES GARCIA
Médico Jefe de los Servicios Provinciales de Puericultura, por oposición
Consulta de Puericultura y Enfermedades de los niños
RAYOS X
Calvo Sotelo, (Jardinillos), 3, 1.º dcha.
Horas: de 12 a 2 Teléfono, 1650

DOCTOR RAFAEL FUENTES BAÑOS
Ex-Becario por oposición y Ex-Profesor A. de la Cátedra de Urología
RIÑON Y GENITOURINARIAS
General Amor, 11 **Consulta: de 11 a 1**

Dr. J. Mateo Romero
Especialista de pulmón y corazón. Profesor a. de la Facultad de Medicina de Valladolid, exploraciones radiológicas y electrocardiográficas a domicilio.
Consulta en Martínez de Azcoitia, 3

T. MIGUELEZ BUSTAMANTE
CIRUGIA GENERAL
Ex profesor A. de Patología Quirúrgica de la Facultad de Medicina de Valladolid. República Argentina, 12. Teléfono, 1941
(Frente al Instituto). De once a una

V. ALONSO ROJO
CIRUGIA - PARTOS - MATRIZ
Plaza Abilio Calderón, 1, segundo

PROF. DR. CESAR FERNANDEZ-RUIZ
CIRUGIA DE LA MUJER. — PARTOS
Profesor de Ginecología de la Facultad de Medicina
Jefe de la Maternidad — Maternólogo del Estado
CONSULTA DIARIA, de 12 a 3
Mayor Principal, 33. Teléfono 1532 **Palencia**
Operaciones y partos: Clínica "San Bernabé"

Dr. Joaquín D. Cascón
Ex profesor A. de la Especialidad de la Facultad de Medicina de Madrid.
RIÑON Y VIAS URINARIAS
República Argentina, 4. Telf. 2505
Consulta de 11 a 1

LUIS BRAVO POLO
CLINICA DENTAL
ENFERMEDADES DE BOCA Y DIENTES
Consulta, de 10 a 1. Barrio y Mier, 5. 1.º
En Venta de Baños, de 4 a 7. Calvo Sotelo, 9

MANUEL MELENDRO
Geriatría — Medicina interna
Enfermedades de la Vejez
RAYOS X
Consulta de 11 a 2
Estrada, 27, 2.º. (Casa Bar Moreno)
Teléfono, 2956

E. ROBLES *José Antonio, 47, 1.º (Salón) de once a una y media. Tlf. 1419*
ENFERMEDADES DE LA PIEL
Cáncer. Tumores. Ulceras. SIFILIS VENEREAS
ENFERMEDADES DE LAS VIAS URINARIAS Y GENITALES
Electroterapia. (Diatermia, onda corta. Electrocoagulación. Rayos U. Corrientes, etc.). Nieve carbónica. Análisis.

JULIO PASTOR
Médico Electrorradiólogo
Rayos X. Onda Corta. Rayos ultravioleta. Corrientes farádicas y galvánicas
Electrocoagulación
Consulta de 11 a 12 y de 6 a 7
Felipe Prieto, 2, 1.º (junto a la Plaza de Toros). Teléfono, 1516

JOSE SANZ VINUESA
CIRUJANO - UROLOGO
Ex-profesor A. de la Facultad de Medicina de Valladolid
RIÑON-PROSTATA-VIAS GENITO-URINARIAS
Consulta de 11 a 1 y de 4 a 5. — Teléfono 2663
Alonso Fernández de Madrid, 2, segundo, derecha (junto a Correos)

Carlos Illera Paisán
Pulmón y Corazón
Rayos X-Electrocardiógrafo
Valentín Calderón, 10. Telf., 2586

Doctor CALLEJA **Consulta de 11 a 2**
General Franco, 19-2.º
Médico ex-interno de la Casa de Salud VALDECILLA
Medicina y cirugía de la mujer. Partos

CESAR ROJO NOZAL
Médico Puericultor
ENFERMEDADES DE LOS NIÑOS
RAYOS X
Consulta de 11 a 1. Mayor, 76
Jueves: En Cervera, de 12 a 2
" Alar, de 4 a 6.—Tel. 3288

DOCTOR HERMAN BLANCO
SANATORIO QUIRURGICO — CIRUGIA GENERAL — RAYOS X
CONSULTA DIARIA, DE 12 A 2
Valentín Calderón, 12 *Teléfono*, 2155

JULIO AGUADO MATORRAS
MEDICO EX-INTERNO DE LA STAEDTISCHE
Frauenklinik de Bremerhaven (Alemania)
ENFERMEDADES Y CIRUGIA DE LA MUJER. PARTOS
Consulta de once a una y de cuatro a seis. Mayor, 130, 2.º
Teléfonos: Consultorio: 29-34. Domicilio particular: 20-05
Operaciones y Urgencia: Sanatorio de San José (O. S. 18 de Julio). Tlf. 1540

A. DORRONSORO CRUZ
ESPECIALISTA DEL APARATO DIGESTIVO
(MEDICINA, CIRUGIA, RAYOS X)
Consulta de 11'30 a 2. José Antonio, 47. Operaciones: Clínica San Bernabé.

M.C.D.2022

Recuerdos viejos

HACE 50 AÑOS

NOTICIAS DEL DIA 7 DE MARZO DE 1908

BAILES DE PIÑATA.—Hoy, domingo de Piñata, se celebrarán los siguientes bailes de sociedad:

En la sociedad «Nuevo Liceo», en el que se regalarán bonitos objetos entre las jóvenes que concurran; en «La Coreográfica», también con obsequios para el bello sexo; en «El Fígaro Palentino», que abrirá sus puertas desde las nueve hasta las dos de la madrugada; en «La Lira», «La Perla», «Azul y Rosa» y «Tupinamba».

EL CONCIERTO DE LA BANDA.—La Banda Municipal de Música ejecutará en el paseo del Salón, a las tres y media de la tarde, el siguiente programa:

«La alegría de la huerta», pasodoble, de Chueca; «Fuesita», mazurka, de Sellenich; «La marcha de Cádiz», gavota, de Torregrosa; «Les Rausalki», de Bernicat; «Siempre o nunca», tanda de valses, de Waldteufel; y «El maestro de obras», pasodoble, de Cereceda.

Dirigirá el maestro don José Carreras.

EL TIEMPO Y LOS MERCADOS.—Aunque desde primera hora ha lucido el sol, se deja sentir durante todo el día frío intenso.

Hace falta agua para los campos, ya que se encuentran las tierras bastante resecas, apretándose tanto que se dificultan enormemente las operaciones de escarda y arranque, que son las que actualmente se llevan a cabo. También convendría la lluvia, aunque no en mucha cantidad, para que la sementera de los granos tardíos se verificase sobre mullido lecho, y de ese modo encontrarán las raíces en el subsuelo el arraigo y abrigo necesarios.

Los precios están estacionados, pagándose el trigo de 46'50 a 47 reales las 94 libras; centeno, a 36 la fanega; cebada, a 28; avena, a 30; muelas, a 45; alubias, a 95 reales la fanega; garbanzos, a 120; patatas, a 5'50 reales la arroba; huevos, a 95 céntimos la docena; aceite, a 51 reales la arroba; harina, a 38 pesetas los 100 kilos; vino tinto, a 15 reales el cántaro; vino blanco, a 16.

AUTORIZACION.—Por el gobernador civil de Vizcaya, ha sido autorizada la Sociedad Anónima Vasco-Asturiana, para remitir a Palencia, y a la consignación de don Pedro Romero, 16.000 cartuchos vacíos y 90.000 pistones.

LOS PERIODISTAS Y EL DESCANSO DOMINICAL.—El ministro de la Gobernación señor Lacierva, ha entregado al Instituto de Reformas Sociales, las instancias de los periodistas que solicitan para sus empresas el descanso dominical.

ATENTADO CONTRA UNA ENFERMERA.—En el Hospital Lodeve, de Montpellier, se ha desarrollado un sangriento suceso, que, por la personalidad de la víctima y por las inexplicables razones que han movido al criminal a llevarlo a cabo, ha causado horror e indignación. El caso es el siguiente: Cuando la religiosa Sor María, de dicho hospital, estaba ocupada en cambiar de almohada del lecho de un enfermo gravísimo, éste, sin que se sepan las causas de su irrazonable acto, sacó un cuchillo que tenía oculto en el lecho, y asestó una tremenda puñalada a la religiosa enfermera en el pecho.

Gravemente herida, cayo Sor María al suelo, siendo inmediatamente atendida por los facultativos del hospital, que apreciaron a la abnegada religiosa una herida penetrante de carácter gravísimo en la región pectoral.

Informado de este suceso, el subsecretario de Estado de la Guerra, Míster Henry, que actualmente jira una visita de inspección a los establecimientos militares de la región, acudió inmediatamente a la cabecera de la víctima, haciendo entrega a Sor María de la medalla de honor.

Comisaría de Protección Escolar del Distrito Universitario de Valladolid

Convocatoria de pensiones de estudio

Por el Ministerio de Educación Nacional se han convocado 330 pensiones de estudio, de las que 150 se destinan a catedráticos y profesores adjuntos de los centros docentes oficiales de grado superior y medio; otras 150 para graduados en centros docentes civiles y eclesiásticos, funcionarios del Ministerio de Educación Nacional con título académico superior y maestros nacionales, y otras 30 para escritores y artistas.

La concesión de estas pensiones se llevará a cabo mediante concurso, de méritos entre los solicitantes. Las solicitudes con arreglo a modelo (publicado en el «B. O. del Estado» de primero de octubre 1957, página 5.388), que puede solicitarse de esta Comisaría, se presentarán en la Comisaría del Distrito universitario que corresponda por la residencia del solicitante hasta el día 15 del presente mes de marzo.

Las pensiones que se anuncian tendrán la siguiente cuantía económica: para el extranjero, de 5.000 pesetas mensuales y de 4.000, según el tipo de pensiones convocadas, y para España, de 3.500 y de 3.000 pesetas mensuales.

El texto íntegro de la convocatoria puede leerse en el «Boletín Oficial del Estado», correspondiente al día primero de marzo de 1958, página 1.960 y siguientes, así como en el tablón de edictos de esta Comisaría de Protección Escolar del Distrito Universitario de Valladolid, establecida en el Palacio de Santa Cruz de esta ciudad, que proporcionará cuantas informaciones soliciten de ella los interesados (teléfono 4483).

BECAS DEL BANCO DE ESPAÑA

La Comisión de becas y premios del Banco de España ha formulado la correspondiente propuesta de concesión de becas que fueron convocadas a concursos, que ha sido aprobada provisionalmente por O. M. de 28 de febrero de 1958. En ella figuran los siguientes alumnos del Distrito Universitario de Valladolid:

Grupo A.—*Bachillerato Superior*:

España Morquecho (Julián), sexto curso; Alonso Alonso, (Fernando), sexto curso; Belza Sagardoy, (Manuel), sexto curso; Redondo González, (José Luis), sexto curso.

Grupo C. — *Escuelas Técnicas de Grado Medio*:

Albelda Gallego, (Federico).

Grupo D.—*Preuniversitario*:

Pascual Martínez, (José).

Grupo F.—*Escuelas de Peritos Industriales*:

Fuentevilla del Río, (José L.); Giralda García, (César); Pavia Castroviejo, (Luis); García González, (Teodoro); San Miguel de la Cruz, (Julián).

Grupo G. — *Facultad de Ciencias Políticas, Económicas y Comerciales*:

Goti Ordeñana, (Miguel).

Grupo H.—*Facultades Universitarias*:

Campo Valverde (Gloria), segundo Filosofía y Letras; Alvarado Ruiz de Azua (J. Fernando), primero Ciencias; Arribas Castrillo, (José María), sexto Medicina.

Para cuantos informes precisen en relación con las citadas becas, pueden dirigirse a la Comisaría de Protección Escolar de este Distrito Universitario, cuyo domicilio se indica más arriba.

El Comisario del Distrito

DIARIO DE AVISOS

FARMACIAS DE GUARDIA.—Durante la semana están de guardia las Farmacias de doña Victoria Manteca (Mayor, número 174), y la de don Anastasio Arenal (Paseo del Otero, número 19).

REGISTRO CIVIL

NACIMIENTOS.—Juan Carlos Pérez Blanco, de Jesús y Emeteria, Barrio San Ignacio; Vicente Alonso Antolín, de Vicente y Carmen, Francisco Franco, 206-13; Rosa María Capa Núñez, de Ignacio y María Natividad, General Mola, 123; José María Martín Tejo, de Domingo y Aurora, La Unión, 7.

CUPON PRO CIEGOS

Lista del número premiado del Cupón Pro Ciegos, correspondiente al sorteo celebrado el día 6 de marzo de 1958.

Premiado con 250 pesetas, número 462. Premiados con 25 pesetas, todos los terminados en 62.

La vida en la Región

Ocho kilómetros entre ventisqueros de nieve para trasladar a una joven que debía ser intervenida quirúrgicamente

A 83.500 pesetas alcanza la suscripción en favor del Real Valladolid Deportivo

BURGOS

VENTISQUEROS. — El pasado temporal de nieve, que tuvo escasas repercusiones en la capital burgalesa, se manifestó, sin embargo, de forma copiosa en el Norte de aquella provincia, especialmente en Soncillo, donde se formaron ventisqueros que dificultaron notoriamente su vida normal.

Cuando se encontraba todo el pueblo bloqueado, en Arnedo sufrió un ataque grave de apendicitis, la señorita Encarnación García Fernández, por lo que fué avisado el médico de Soncillo. Al reconocer a la enferma advirtió que ésta precisaba ser intervenida quirúrgicamente a la mayor rapidez, por lo que se hacía necesario su traslado a Burgos. Para portar la correspondiente camilla y abrir la senda correspondiente, se brindaron los vecinos de Arnedo, a los que se unieron otros de Villamediana de San Román, entre los cuales hicieron posible salvar los 8 kilómetros que separan Arnedo de Soncillo, en medio de extraordinarias dificultades. Por fin pudo ser trasladada a Burgos, donde ha sido operada felizmente.

Delegación Provincial de Trabajo

FAMILIAS NUMEROSAS. — Sírvanse pasar por estas oficinas para hacerles entrega de sus correspondientes Títulos y renovaciones, los beneficiarios de Familia Numerosa, que a continuación se relacionan:

Don Francisco Abarquero Pastor, don Francisco Alcázar San Miguel, don Victor Alejón Agustín, don Julio Ortega Alonso, don Flaviano José Alvarez, don Félix Amor Ladrón, don Mariano Antolín Prieto, don Luis Arconada Merino, don Juan Azpeleta Martín, don Francisco Bermejo Rodríguez, don Alberto Calderón Manrique, don Narciso Calleja Munguía, don Mariano Campoo Gómez, don Ramiro Cantera de la Fuente, don Ignacio Castro Vázquez de Prada, don Augusto Díez González, don Abundio Domínguez Díaz, don Adrián Doncel López, don Fermín Espeso Ramón, don Fernando Fernández Martín, don Teodoro Fernández Salamanca, doña Milagros Fombellida Blanco, don Gabriel Frontela Fernández, don Pablo Gama González, don Basilio García Martín, don Román García Zurita, don Orencio Gil Puebla, don Víctor Gimón Pelaz, don Carlos Gutiérrez Antolínez, don Primitivo Herrero García, don Agripino Ibáñez Marcos, don Miguel Ibáñez Martín, don Nazario Laca García, don Trifón Loma Pérez, don Mariano Martín Ramos, don Pablo Medina Guerra, don Felipe Mena Rodríguez, don Amancio Merino Enrique, don Félix Miguel de la Rosa, don Sebastián Moreno Caballero, don Constantino Ortiz de la Cuesta, don Juan Palacios Arnáiz, don Alvaro Paniagua Juárez, don Bonifacio Pedrejón Santos, don Saturnino Pérez Gallardo, don Francisco Pérez López, don Máximo Revuelta Clemente, don Andrés del Río Pérez, don Celedonio Rodríguez Toledo, don José Rodríguez Vila, don Enrique Ruiz López, don Jesús Sánchez Sánchez, don Domingo San Millán Martín, don Enrique Serna Andrés, don Félix Torres Ortega, don Nicolás Vicente Gómez y don Guillermo Villaverde García.

Palencia, 7 de marzo de 1958.—EL DELEGADO DE TRABAJO.

LEON

MERCADO FLOJO. — A pesar del tiempo magnífico que durante los últimos días ha reinado en León, se ha registrado un mercado bastante flojo y con escasa concurrencia de gentes de la región.

En la Plaza Mayor los huevos no fueron al alza y llegaron a cotizarse a veintidós pesetas la docena. Las aves y conejos se cotizaron a precios corrientes ya, aunque se presentaron pocos ejemplares. Entraron también menos de media docena de corderos y las frutas y verduras alcanzaron cotizaciones normales, aunque se registró poca animación en las ventas.

En la Plaza del Grano se registró también poca animación y en la del Conde, con regular entrada de pescado, tampoco sus cotizaciones tuvieron nada anormal.

SALAMANCA

EXPECTACION. — Se espera con extraordinaria expectación en los medios deportivos de esta capital, la próxima celebración de los X Juegos Escolares, que congregará en Salamanca a más de 300 atletas juveniles representantes de más de 3.000 estudiantes.

La fase final tendrá lugar en los próximos días 7, 8 y 9 y en ella toman parte diez centros escolares, ocho de la capital y dos de la provincia, que a lo largo de cince meses, han competido en las diferentes eliminatorias. De la capital forman parte Instituto Fray Luis de León, Colegio María Auxiliadora, Escuela de Magisterio, Escuela de Comercio, Colegio Menéndez Pelayo, Colegio Ateneo Salmantino, Colegio Sagrado Corazón y Colegio Aspirantado Maestro Avila.

De la provincia asistirán el Instituto Laboral de Peñaranda y el Instituto de Enseñanza Media de Ciudad Rodrigo.

VALLADOLID

PARA SALVAR AL EQUIPO.— En la Prensa vallisoletana se dió cuenta hace unos días de la apertura de una suscripción pública a favor del Real Valladolid Deportivo, cuyos fondos engrosarán los del Club para ver la forma de salvar al equipo de la difícilísima posición en que se encuentra.

La suscripción a que se alude está en marcha y hoy se hace pública la primera relación de donativos recibida, que es como sigue Don José Luis Gutiérrez Semprún, alcalde de la ciudad, 5.000 pesetas; Excmo. Ayuntamiento de Valladolid, 50.000 pesetas; don Antonio Ruiz Ocaña, Gobernador Civil de la Provincia, 5.000 pesetas; Cámara Oficial de Comercio e Industria, 10.000; Junta Directiva del Real Valladolid, 11.200; don Eugenio Salvatierra, 100; don Policarpo Garrido, 1.000; señor Cura Párroco de las Delicias, 100; Sederías Oriente, 1.000 y don Manuel Lozano, 100 pesetas.

El total de la suscripción alcanza ya hasta el día de la fecha, la suma de 83.500 pesetas.

ZAMORA

NO PASO NADA. — En la Plaza de la Puentica, de la capital zamorana, donde actualmente están realizándose obras de pavimentación, se incendió ayer un bidón de alquitrán y las llamas alcanzaron tal altura y fué tan densa la humareda, que se advertían a larga distancia, creyendo la gente que se trataba de un incendio de mayor importancia.

Los propios obreros que trabajan en la obra apagaron las llamas con tierra, sin que por fortuna hubiera que lamentar otras consecuencias. Entre las personas que contemplaron a distancia la humareda, cundió una gran alarma, por temer que se tratara de un incendio importante.

BOLSA Y FINANZAS

Cotizaciones de los mercados de valores e impresiones de la jornada facilitadas por el BANCO DE BILBAO y la AGENCIA CIFRA correspondiente al día 7 de Marzo de 1958

BOLSA DE MADRID

BANCOS: España, 697.—Crédito Industrial, 197.—Central, 606.—Banesto, 730.—Rural, 306.—Popular, 483.

ELECTRICAS: H. Española, 301.—H. Cantábrico, 197.—Nansa, 158. — Sil, 227.—Sevillana, 160,5.—Madrileña, 217,5.—FECSA, 253. — Fenosa, 213.—Leonesas, 196.—Chorro, 150. — Reunidas Zaragoza, 149.

SIDEROMETALURGICAS: Auxiliar FF. CC., 498.—Material y Construcciones, 211.—Manufacturas Metálicas M., 150. — Seat, 291.—Fasa, 415.

MINERAS: Duro-Felguera, 346. — Rif, 675.—Guindos, 242.—Ponferrada, 833.

QUIMICAS: Explosivos, 360.—Petróleos, 704.—Hidro-Nitro, 185.

CONS. E INMOBILIARIAS: Dragados y Construcciones, 211.—Portland del Ebro, 125.—Inmobiliaria Metropolitana, 180. — Urbis, 158. — Ceisa, 105.—Cantabria, 132,5.

ALIMENTACION: Ebro, 505. — El Aguila, 470.—G. Azucarera, 207,25.

TEXTILES: Fefasa, 259.—Sniace, 394.

VARIAS: Campsa, 200.—Construcción Naval, preferentes, 168.—Tabacalera, 186.—Telefónicas, 258.—Marconi, 125.— Metro Madrid, 160,5. — Unión-Fénix, 4 025.—Hidrocivil, 147. —Nicas, 230.

DERECHOS: Moncabril, 8,5.—Naval, 26.

BOLSA DE BILBAO

Bilbao, 7.—A pesar de la reacción favorable en su segunda mitad, la actual semana bursátil no ha logrado compensar las diferencias contrarias de su primera sesión, limitándose a suavizarlas, por lo que el ciclo semanal ha ocasionado un balance ligeramente contrario. En las jornadas de hoy han persistido las corrientes fovarables de ayer, pero con gran discreción en los operadores, pues si bien por el momento han logrado contenerse las débiles corrientes de días anteriores, no ha habido gran optimismo en el elemento comprador, que viene actuando con un interés muy relativo.

Sin embargo, se han registrado en esta sesión avances de importancia en Ponferrada, que han ganado veinte enteros; Bancaya, diez; Fefasa 6,5 y otros cinco Euskalduna, contra un nuevo descenso de otros cincuenta puntos, en Aznares.

El cierre de semana ha dejado una impresión discretamente favorable.—Cifra.

BANCOS: Banco de Bilbao, 800.—Banco de Vizcaya, 725.

NAVEGACION: Marítima del Nervión, 4.900.—Naviera Aznar, 2 125.

QUIMICAS: Papelera Española, 540: — Sefanitro, 365. — Unquinesa, 302,5.—Nicas, 232.

VARIAS: Vascongados, 140.—Sierra Menera, 255.

SIDEROMETALURGICAS: Altos Hornos, 235. — B. Wilcox, 532,5. — Euskalduna, 340.—S. Bárbara, 210.

ELECTRICAS: Iberduero, ordinarias, 293.—Idem, nuevas, 275.—Idem, novísimas liberadas, 273. — Viesgo, 217.—R. Zaragoza, 149,5.

BOLSA DE BARCELONA

Barcelona, 7.—Se ha acentuado la confianza iniciada ayer en la Bolsa, mostrándose más confiado el dinero, lo que motivó un incremento en el número de las transacciones. Algunas de estas operaciones fueron importantes por su volumen, especialmente en el corro de acciones, donde la casi totalidad de los cambios, tuvieron signo positivo. Incluso puede decirse que había algo de euforia en este corro, ayudada por los noticias de las otras Bolsas españolas.

En obligaciones industriales, fondos públicos y valores del Estado, se operó normalmente, con escasas diferencias. Al cierre de la sesión, en el corro de acciones quedaba dinero abundante para operaciones futuras, notándose también la correspondiente contrapartida en la oferta de títulos.—Cifra.

Petróleos, 701.—Explosivos, 362. — Cros, 709. — La Maquinista, 162. — Aguas de Barcelona, 300. — Motor Ibérica, 2.035.—Carburos Metálicos, 690.—Tabacos Filipinas, 777. — Industrias Agrícolas, 828.

BANCO DE BILBAO

Banca. — Operaciones de Bolsa. — Pago de negociables de trigo

Mayor Pral., 113. — PALENCIA

BANCO DE SANTANDER
Fundado en 1857
Banca - Cambio - Bolsa
Caja de Ahorros
Mayor Pral., 70. PALENCIA

Un abogado y un técnico agrícola a su servicio, suscribiéndose a MIES, Revista mensual. Suscripción: 36 pesetas al año. Apartado, 15. Palencia.

anuncios por palabras

Alquileres

ARRIENDO local con sótano, 80 metros cuadrados cada uno. Razón, República Argentina, 4. Portería o teléfono 2007. Mañanas.

ARRIENDO alfalfa segundo año, lindero carretera, a tres kilómetros Palencia. Mayor, 42.

Automóviles

VENDO "rubia" D. K. V. Teodoro Varas. Astudillo.

SE VENDEN camioneta Ford, 17 H. P., recién reparada motor y bajos, cabina y ruedas nuevas, carga 4 toneladas; otra marca Chevrolet, 17 H. P., en perfecto estado, carga 2 toneladas; un coche marca Austin, 9 H. P., recién pintado y tapizado, reparado motor y bajos. Para verlos y tratar, en Palencia, Almacenes Tomás Calvo Terradillos, o en Garaje Calvo, detrás del Gobierno Civil.

VENDO coche 9 HP, recien reparado. Miguel Rodríguez. Onésimo Redondo, 6.

VENDO camión Morris Diesel del 51, ó cambio por camión gasolina, coche Studebaker Champion del 46. Granja Tablares. Paseo del Cementerio. Valladolid.

Compras

COMPRO palomas zuritas, pago 32 pesetas pareja. Dirigirse, Estameñas, 54. Benavente.

Fincas

VENDO pisos en construcción y uno habitable. Angel García de Lamo. Calle San Antonio, 16. Palencia.

VENDO casa planta y piso, llave en mano. Tratar con J. de los Mozos. Calle Canal, número 11. Venta de Baños.

OCASION: Vendo magnífico solar carretera Valladolid. Informes, de una a tres. José Antonio, 37, entresuelo.

VENTA casa con tienda, cuarta calle San Ignacio, número 5.

Ganados y aves

VENDO mula tres años, macho dos años y un año. En Villamediana. Adaucto González.

SE VENDEN cerdos al destete. Allende el Río, frente a la Iglesia. Arturo Díez.

VENDO dos mulas, una cerrada y otra de 4 años; macho de tres y otro diez meses. Autilla del Pino. Eusebio Becerril.

VENDO 128 sobreborras, juntas o por lotes. Carlos Sahagún. Fuentes de Nava.

VENDO mula 4 años, toda prueba. Valdecañas de Cerrato. Antonio Rodríguez.

VENDO pollos tomateros. Comandante Ramírez, 8.

VENDO veinte ovejas emparejadas. Riveros. Emeterio Caminero.

MACHO tres años, alzada dos dedos, cabra con cría, primer parto. Vende Alejandro Gutiérrez. Valle Cerrato.

HARINA de huesos 28,37% proteínas. Inmejorable. Establecimientos Heraclio Domínguez. Palencia.

CERDOS destete, York legítimo. Plaza Ave María. Calle Sexta, 10.

GARAÑONES, 3, 4 y 5 años, elegir entre seis, vendo y potro dos años, bonita lámina. Valeriano Osorno. Parada Sementales. Palencia.

POR SOBRANTE se vende macho, caballo y mula seis a siete años. Pío López. Carretera Grijota.

POLLITOS, ambos sexos. Avícola María Isabel. Granja autorizada. San Gil, 7. Burgos.

SE VENDE por sobrante de ganado un par de bueyes de 6 años y 7, a escoger de los dos pares. Para tratar, con Marcelino González, en Dehesa Romanos.

POLLITOS Leghorn, Castellana negra. Avícola Conlux, Lonja, 1. Teléfono 4104. Valladolid.

SE VENDEN terneros comiendo. Barrio del Cristo. Isaac Blanco, 10.

VENDO cerdos al destete. Obispo Fonseca, 5.

VENDO 80 ovejas emparejadas y 35 cancinas. Molino Nuevo. Pedro Hoyos Retuerto. Perales.

VENDO mulas, machos y yeguatos, machos burreños, grandes pruebas y facilidades. Valoria la Buena. Teléfono, 2. Teódulo.

VENDO cerdos once semanas. Calle San Antonio. Chalet Villa Albina. Jullo.

CONEJOS gigante español, dos tres meses. Franco. Teléfono, 1680.

Maquinaria y Reparaciones

BISURCOS de formones y rejas. Arados brabant, gradas de púas y ballestas. Rodillos, rastras, repuestos para toda clase de arados. Almacenes Ortega y Ortiz de Zárate. Berruguete, 12.

GRUPOS para riego y usos domésticos, bombas varios sistemas, válvulas de compuerta. Sobrinos de Fidel Diego, S. R. C. Palencia.

ARROBADERAS, rodillos, picadoras y sembradoras de remolacha, rastras, gradas, desgranadoras de maíz, básculas, carretillos, romanas, motores y bombas. Precios interesantes. Almacenes Pinacho.

NEUMATICOS, correas de ventilador, correas trapezoidales. Navamuel. Casado del Alisal, E. Teléfono 1937.

MAQUINARIA agrícola, arados, aperos diversos, remolques, tractores «Lanz». Félix del Paso.

SE VENDEN dos máquinas segadoras. Andrés Ibarlucea. Cardeñosa Volpejera.

VENDE grupo riego Motorrens, 3 caballos. Ricardo Merino. Carrión.

TRACTOR de 6 HP. inglés (Mula mecánica), en perfecto estado, completo de aratos. Para verle y tratar, en Mayor, núm. 27. Oficina.

AVENTADORA marca "La Rosa", en perfecto estado, vende Agustín García en Bustillo de Santullán.

Pérdidas

PERDIDA: Perra de caza raza "Séter", blanca con pintas negras, atiende por "Tosca". Se gratificará a quien la entregue en el Chalet de Viuda de Sabadell. Avenida Valladolid, núm. 19.

PERDIDA barra, trayecto Carrión Palencia, día 5 noche. Entregar, Taller Aguilar. Se gratificará. Carrión.

SE RUEGA entrega rueda repuesto Isocarro, perdida entre San Cebrián-Calahorra y Rivas a Palencia. Garaje Aguado. P. Carmelitas, 6. Teléfono 2551.

Trabajo

MODISTA diplomada, rapidez, economía, visítela. Trabajo modelos. Barrio y Mier, 14, primero.

SE NECESITA sirvienta de 45 a 55 años, para cuidar a dos hermanos. Tratar, Vicente. Villalobón.

CHOFER, se necesita, solo por las tardes. Informarán, Dr. Cajal, 2. Portería. Palencia.

NECESITO chico para huerta, vacas, mantenido, preferido sepa ordeñar. Mayor, 222, segundo.

SE NECESITA oficial de barbería, soltero o aprendiz adelantado. Víctor Contreras. Villadiego (Burgos).

APRENDIZ se necesita. Pañerías Gran Estilo.

SIRVIENTA se necesita para señora sola. Información: Burgos, 21. (Portería).

RADIESTESISTA se ofrece señalar agua subterránea. Valentín Calderón, 1, portería, de once a una.

SE NECESITA tractorista en Villamediana. Francisco Maté.

Traspasos

TRASPASO local con instalación hecha para tienda de comestibles y almacén de vinos, situado en buena calle. Para informes, llamad al teléfono 2468. Palencia.

SE TRASPASA el comercio de Dimas Salvador Zurita. Herrera de Pisuerga. No se contestan cartas.

TRASPASO local céntrico. Frutería, zapatería, cosa análoga. Informes, Mayor, 181. Feliciano.

Varios

GANADEROS: Disponemos existencias almortas, yeros, pulpa, alfalfa y paja lentejas. Sobrinos Francisco Payo. Ricardo Cortes, 5.

SE VENDE carro par mulas, máquina aventadora motor o sin él, segadora y demás aperos de labranza. Avelino González. Santoyo.

SE VENDE serret cubierta, transformador trifásico de 20 KV. y utensilios caseta. Marcilla de Campos. Constantino Pérez.

LAVADORAS, aspiradores, escobas de esponja. Todos los artículos de uso doméstico. Ferretería Isasmendi-Madrigal.

BUENOS precios en trapo, papel y hierro. Chatarrería Angeles. Carretera La Julia. Junto a los Maristas. Teléfono 2552.

SE VENDE ternero para suero y lote de abono. Fuente de la Salud. José de la Cruz.

«LA HORTENSIA». Mosaicos, azulejos, yeso, cemento blanco y gris, granito de mármol.

COCINAS de hierro y esmaltadas, cuartos de baño, económicos y lujo, precios afinados. Pastor. Modesto Lafuente. 20. Palencia.

GANADEROS: Siempre hay existencias de yeros, almortas y maíz en el almacén de Cereales de Benigno Martín. Avenida M. Rivera, 5. Palencia.

GRAJAL: Cementos blancos y grises, tuberías gres, fibrocemento, yesos, cañizos, etc. Martínez Azcoitia, 15.

MATERIALES de derribo, se venden maderas, puertas, ventanas, etc. Informes, portería Unión Territorial.

ALFALFA, pulpa, maíz, triguillo. Royuela. Casado Alisal, 29.

HUEVOS incubar Leghorn blanca, raza excepcional, 32 pesetas docena sin embalaje; cebada tremesina siembra. Maudes (Sahagún), teléfono Valladolid, 4627.

FARADA sementales "Franco". Diplomada por el Estado. Cuatro garañones superiores, un caballo extraordinario. Estancias de yeguas.

VENDO 2.000 arrobas de paja negra y 1.000 de blanca y un carro de vacas. Juan Pérez. Espinosa de Villagonzalo.

VENDO carro varas y mula delantera, toda prueba. Serapio Antolín.

VENDO oficina portátil y armario. Garaje Fuentes.

TRANSPORTES generales, camiones para todas cargas. Teléfono 1680.

Vehículos

VENDO moto M. V. Detrás Cine Otero, 5, calle 13.

VENDO carro par como nuevo. Valdecañas de Cerrato. Antonio Rodríguez.

SE VENDE una bicicleta en uso. Para verla y tratar, en Baños de Cerrato. Valentín Bragado.

SE VENDE bicicleta niña. Martín Calleja. Corralillo primero, cochera.

Ventas

SE VENDE escopeta del 12. Superpuestos. Nueva. Estuche. Pepe Díez. Mayor, 12.

SE VENDE cocina eléctrica, 4 placas y horno. Baratísima. Mayor, 27, tercero.

SE VENDE paja. Monte "El Raso".

VENDO 4.000 kilogramos alfalfa enfardada, superior, en Meneses. Adriano Maté.

CORTA de encinas. En pleno desarrollo se vende por Clemente Fernández, S. A. de Medina del Campo, en el monte de su propiedad, denominado "Monte de la Florida", en término municipal de Tordesillas. Para tratar, en las oficinas de los vendedores. Plaza Mayor, 3. Medina del Campo.

CERA de abejas a cincuenta pesetas kilo. Droguería Dávila.

VENDO paja trigo. Jesús Marcos. Lobera.

Hijo de A. Peral, S. A.

Se complace en comunicar a los detallistas de comestibles de la capital y provincia, que a partir del lunes próximo, reanudará la venta de sus acreditados aceites comestibles, en su Almacén sito en la calle Angelinas, 3. Teléfono, 3013. — Palencia

Panorama económico

Apatía general en Bolsa.-Acuerdo comercial con Rumanía.-Crisis de la construcción.-El calzado español en Alemania. - Los precios del algodón nacional

Madrid.—(Servicio de ARGOS especial para nuestro periódico. Prohibida la reproducción).

Es inútil pretender hacer comentario alguno sobre la futura orientación del mercado nacional de valores, ya que la apatía y las postración en que el mismo está sumido, desde hace ya muchas semanas, impiden hacer cálculos sobre las tónicas que puedan presentarse.

Lo indudable es que, aunque los declives son ligeros, gozan de tal constancia, que ya interesan profundamente las cotizaciones normales de un gran número de valores, situados muy por bajo de los niveles de cambios. Y es que el dinero continúa sin hacer acto de presencia, continúa encarecido, y ello hace imposible el que seamos testigos de movimientos de importancia en el mercado nacional de valores.

Así, salvo levísimas reacciones, que apenas si tuvieron duración, y desde luego trascendencia nula, no cabe apuntar nada nuevo en el sector de renta variable de la Bolsa, que por una semana más nos ha mostrado su tónica apática, sin la menor intención de hacer negocio alguno.

El recientemente firmado acuerdo de intercambio con Rumania, representará un cambio de artículos, por valor de seis millones y medio de dólares por cada lado. Rumanía nos enviará material ferroviario, equipos de perforación, máquinas herramientas, máquinas agrícolas y tractores, productos químicos y farmacéuticos, maderas y productos alimenticios. España enviará a cambio aceite, agrios, pieles, extractos curtientes, corcho, wolfram y productos metálicos.

Parece que flota en el ambiente un anticipo de crisis de la construcción. Ello ha motivado la reducción en los almacenamientos de cementos, por parte de los principales constructores, ya que existe mucha menos demanda, en cuanto a construcción urbana se refiere. También se aprecia actualmente, como consecuencia de la crisis antes apuntada, un exceso enorme de la producción sobre la demanda en la industria cerámica. Así, un importante fabricante de ladrillos se lamentaba en estos últimos días de que en Madrid y sus alrededores había ladrillo sin salida como para construir las Pirámides de Egipto. Suponemos que exagera un poco, pero sólo un poco. Hay que tener en cuenta que a 46 céntimos la pieza se ofrece hoy en Madrid ladrillo hueco doble, precio que ha sido anunciado oficial y públicamente en la liquidación de existencias de algunas cerámicas de esta capital.

Es posible que pronto se abra en la República Federal Alemana un prometedor mercado a los fábricas de calzados españolas, a juzgar por la impresión que se desprende de las recientes negociaciones celebradas en el Sindicato Nacional de la Piel con un representante de la firma Kaufhof, de Colonia, una de las más importantes en su ramo, en Alemania. La República Federal Alemana es un mercado que puede considerarse aún como inexplorado por nuestros exportadores de calzado, ya que en el año 1956 se han exportado a ella solamente unos 14.000 marcos en zapatos, en contraste con una exportación italiana de casi diez millones de marcos.

A la vista del informe y propuestas elaboradas por el Ministerio de Agricultura, el Consejo de Ministros estudió ampliamente la ordenación de la campaña algodonera y acordó fijar, para la próxima cosecha, el precio al agricultor del algodón bruto de primera clase de tipo americano, en 17 pesetas kilo, y en 22 pesetas, el de tipo egipcio. Estos precios suponen una excelente ventaja para los cultivadores de algodón, ya que los que anteriormente regían eran los de 12'50 pesetas kilo para el tipo americano, y 15 pesetas para el tipo egipcio. Con ello se espera que se incrementen notablemente las áreas de cultivo de esta preciada materia prima vegeta.

José LUIS BARCELO
(Doctor «honoris causa» en Ciencias Económicas)

CASA DE SOCORRO

LESIONADOS. — El personal de servicio en la Casa de Socorro ha prestado asistencia médica a los siguientes:

Bernardina Anaya, de 80 años, que sufría herida contusa en la frente y región parietal.

María Jesús Martín, de 2 meses, otitis aguda derecha.

Angel Baranda, de 7 años, ligeras quemaduras en ambos labios y lengua, producidas por un medicamento.

David León, de 52 años, quemaduras.

Teófilo Alberto Aragón, de 3 años, que sufría erosiones en el tercio inferior en la cara interna de la pierna derecha y región frontal.

Miguel Angel Bellota, de 3 años, herida inciso contusa en la región frontal, causada en caída accidental.

M.C.D.2022

Madrid al día

Jardines, mejor que viviendas, en el cuartel del Conde-Duque

"España conquistó Méjico, pero Méjico está conquistando España"

Hay que reeducar a los inválidos y a la vez ofrecerles un empleo

Madrid. (Crónica de «Argos», especial para nuestro diario. Prohibida la reproducción).

En torno al destino del solar que resulte del derribo, que ya parece inevitable del cuartel del Conde-Duque, —el mayor espacio que ocupa un solo edificio, incluso más amplio que el Palacio Real—, se ha abierto pública discusión. Parece que se ha pensado en construir viviendas, pero la opinión más generalizada es que se dedique a jardines, de los que tan necesitados está el centro de la urbe, así como para comunicación directa entre la calle de la Princesa y los bulevares de Alberto Aguilera, puesto que para viviendas hay otros muchos sectores disponibles.

El cuartel del Conde-Duque pertenece a los duques de Alba, que se le tienen cedido simbólicamente al Ejército, pues se dice que la «renta» que cobran es de diez céntimos al año, desde luego, la más pequeña para el mayor edificio de Madrid. Respecto al nombre, hay dos opiniones. Para algunos, se llamó así por estar cerca de la residencia del Conde-Duque de Olivares, don Gaspar de Guzmán y Pimentel, valido de Felipe IV. Según el doctor Marañón, es debido a que el terreno había pertenecido al conde de Miranda y duque de Peñaranda.

La enorme fortaleza castrense, construída en 1720, se destinó al Cuerpo de Guardias de Corps y ha sido testigo de muchos acontecimientos históricos. De allí salió Diego de León, el 1 de octubre de 1841, para intentar el secuestro de Isabel II. En 1869 sufrió un voraz incendio que destruyó su alta torre. Ni la torre ni los cuatro torreones de sus esquinas, desaparecidos también, que eran lo que daba carácter peculiar al edificio, fueron reconstruidos. Se conserva, en cambio, la churrigueresca portada de Ribera, que tendrá que ser desmontada piedra por piedra, para trasladarla a algún rincón madrileño de la época.

«Si España conquistó Méjico, actualmente Méjico está conquistando a los españoles. A los que vamos allá nos va invadiendo un sentimiento de doble nacionalidad: española y mejicana». En este orden de ideas se expresó don Pablo Díaz, de la Sociedad Española de Beneficencia de Méjico, en el acto de entrega del premio del Club España de Méjico a la escritora catalana María Asunción Porta Graell, por su novela «Damas de Indias», en la que se exalta la acción de España en América.

«Se ha premiado —dijo el director del Instituto de Cultura Hispánica, señor Piñar— una obra de ambiente hispanoamericano, inspirada en lo que Bolívar tiene de español y, sobre todo, de hispánico, por cuanto se esforzó en integrar a las naciones hispánicas en esta comunidad de países libres que llamamos Hispanidad». Los premios del Club España, como subrayó el señor Piñar, por su cuantía permitirán en el futuro a muchos escritores de habla española, especializar su pluma en temas tan sugestivos.

Varias veces nos hemos referido a la Agrupación de Inválidos Civiles del Trabajo. De los proyectos ha pasado ya a los hechos. Y uno muy trascendental es que ha contratado los servicios de un reeducador francés, Monsieur Jean Dayez, que ya ha dado un curso para la formación de monitores, contratado por el Instituto Nacional de Previsión.

«En casi todos los países del mundo —ha manifestado el señor Dayez— los inválidos se rehabilitan para el trabajo en una proporción de tres cada cuatro». Para ello se procede a la reeducación analítica y, después, a la funcional. Tras de esto, viene la orientación y la readaptación profesional, terminando por el proceso en la colocación de los inválidos rehabilitados en talleres especiales o por medio de leyes que los protejan.

Asegura Monsieur Jean Dayez que entonces es el mejor trabajador y el menos propenso a los accidentes, porque guarda las mayores precauciones. Lo importante es darle una ocupación, un empleo, un puesto para el oficio que haya sido rehabilitado, pues en esto culmina la humanitaria tarea que se han impuesto las naciones para hacer útiles a la sociedad a los mutilados y darles la satisfacción de ganarse la vida por sí mismos.

Protesta de España ante el Ministerio de Asuntos Exteriores marroquí

Por los violentos ataques de un sector de la Prensa de aquel país

Rabat, 6. — Los servicios de Prensa de la Embajada de España en Rabat, han facilitado el siguiente comunicado:

«En razón de los ataques violentos, de los comentarios tendenciosos y ofensivos que un sector de la Prensa marroquí no cesa de dirigir contra España y su Gobierno, la Embajada de España en Rabat ha protestado enérgicamente cerca del Ministerio de Asuntos Exteriores de Marruecos y ha desmentido categóricamente las especies vertidas con este motivo de las operaciones defensivas que se llevaron a cabo estos últimos días en los territorios del Africa occidental española».—Efe.

HOHAMED V HACE DECLARACIONES ANTE UN GRUPO DE PERIODISTAS FRANCESES

Rabat, 6.—El rey Mohamed V, reitera hoy en su comunicado las pretensiones de Marruecos sobre los territorios del Sahara situados al Sur de Marruecos.

Declara el monarca que son marroquíes por historia, convenciones internacionales y por deseo de sus pobladores.

El rey no define los límites geográficos de los territorios en disputa, los cuales, según los nacionalistas se extienden hasta Puerto Luis de Senegal.

El Sultán condena la cooperación militar entre Francia y España, lo que califica de "acto inamistoso" en el territorio del Sahara, pide una rápida salida de las tropas francesas y españolas y solicita de Francia que tome la iniciativa en la evacuación.

Afirma el monarca que la solución del conflicto argelino sólo puede conseguirse mediante la concesión de la soberanía e independencia a Argelia, salvaguardando a la vez los intereses franceses, añadiendo que a menos que se llegue pronto a esta solución, Marruecos no podrá mantener por mucho tiempo su posición de reserva.

Indica después que Marruecos desea mantener relaciones amistosas con París "pero algunos dirigentes franceses adoptan posiciones contrarias a este fin".

Mohamed V hizo esta declaración durante una audiencia concedida a 14 directores de periódicos provinciales franceses. Estuvo presente en ella el príncipe heredero Muley Hassan. --Efe.

FRACASO EL «EXPLORER II»

Cabo Cañaveral, Florida (Estados Unidos), 6. — (Urgente). — El segundo satélite artificial norteamericano, no ha conseguido ser colocado en la órbita designada y, probablemente, se incendió a unos dos mil kilómetros a causa de que la cuarta fase del Júpiter «C», no entró en ignición, según se ha anunciado a última hora de hoy.

El centro de pruebas de la Fuerza Aérea de Cabo Cañaveral y el laboratorio de propulsión a chorro de Pasadena, California, han dado cuenta de la suerte corrida por el «Explorer II».

Se confirma el fracaso del «Explorer II», por la actividad que se observa esta noche en las instalaciones de la Armada, en relación con el emplazamiento de un cohete «Vanguard», que se espera lance un nuevo satélite para fin de semana.—Efe.

6 noticias de color

1) ¡Cosas de la televisión!

Londres.—A consecuencia de un desmayo cuando presenciaba por la televisión una operación quirúrgica transmitida desde un hospital, un londinense ha tenido que ser llevado urgentemente a la Casa de Socorro. El individuo en cuestión se desmayó y, al caer al suelo, sufrió un golpe en la cabeza, quedando inconsciente. La revista «Lancet», que da esta noticia, aconseja que los programas de esta clase solamente sean presenciados por los médicos y estudiantes de medicina, que son, realmente, a los que van dirigidos.—Efe.

2) ¿Hombres del futuro, o monstruos?

Los Angeles, 7.—Si las predicciones del profesor de biología Jay M. Cavage se convierten en realidad, el hombre del siglo LXXXV será calvo, más alto, carecerá de dedos en los pies, tendrá piernas muy finas y los ojos serán saltones.

Savage, profesor de la Universidad de California, ha sacado tal conclusión después de una serie de estudios sobre los cambios en los seres humanos.

Señaló que existe también la posibilidad de que también las mujeres serán calvas.—Efe.

3) ¿Un «romeo» de altos vuelos?

Londres.—Un desconocido entró en Clarence House, residencia de la Princesa Margarita y su madre, y llegó hasta el tejado, llamando a gritos a la Princesa. El intruso atacó al policía que estaba de guardia en la puerta de entrada al patio de la residencia y corrió hacia la puerta principal. El agente, repuesto de la sorpresa, corrió hacia el desconocido y llamó en la puerta principal. Al abrirla otro policía, el desconocido se abalanzó sobre él, tirándolo al suelo y comenzó a subir las escaleras gritando, llegando hasta el tejado del edificio, que tiene tres pisos.

Refuerzos de la policía que llegaron apresuradamente, consiguieron acorralar al desconocido, que fué llevado al hospital para sufrir un reconocimiento. La policía no ha dado a conocer el nombre.

Funcionarios del Palacio, dicen que la Princesa se encontraba en sus habitaciones durante el incidente, pero que no vió ni oyó al intruso.—Efe.

4) Quieren emborrachar a los gorriones

Tottori (Japón).—Los campesinos de esta región tratan de emborrachar a los gorriones para que, al no poder volar, les sea más fácil cazarlos. Para ello, han pensado extender por diversos puntos de sus terrenos granos de trigo empapados en alcohol. De esta forma, se trata de evitar que el gran número de gorriones existentes en esta comarca, continúe dañando sus sembrados. Se duda, sin embargo, que el método ahora ideado y aun no puesto en práctica, obtenga más éxito que los hasta ahora seguidos.—Efe.

5) Un pájaro que saca agua para beber y pide alpiste

Ceuta, 7.—El brigada de la Guardia Civil, retirado, don Esteban Quintero Ojeda, muy aficionado a los pájaros, los ha construído una casita con todos sus detalles de puertas, ventanas y azotea.

En la terraza de la «vivienda», ha puesto un pozo, hecho con un vaso corriente, del que un jilguero, al que ha domesticado con gran paciencia, tiene que sacar el agua cuando siente sed. Al extremo de una palanca está colgado el cubo (un dedal de coser), con su asa de alambre, y del otro extremo pende una cadenita.

El pajarillo tira con el pico de la cadena y la sujeta con la pata, con lo que el cubo sube lleno de agua del pozo, bebe y suelta la cadena. Además, cuando le falta el alpiste y siente apetito, el jilguero pía de una manera característica, pidiendo la comida, como si se tratara de un ser inteligentê.

6) Vendía barcos de guerra

Roma.—La policía ha interrogado hoy a dos grandes timadores italianos, sobre la «venta» de un barco de guerra a Suiza y el robo de un tren de mercancías.

En la Ciudad Eterna, los agentes detuvieron de nuevo al «coronel» Angelo Nidoli, que hace diez años recibió 400 millones de liras de un grupo de capitalistas suizos, a los que prometió la entrega del barco de guerra «Giulio Cesare». Esta vez la policía le detuvo por hacerse pasar por «agente secreto» de la organización del Tratado del Atlántico Norte.

Por su parte, en Génova, la policía detuvo al polaco Hans Keading, por sospechas de haber sido el que robó un tren de mercancías y vendió su cargamento de artículos alimenticios en los caóticos días que siguieron al término de la segunda guerra mundial.

El «coronel» Nicoldi, haciéndose pasar por «agente secrêto» de la O. T. A. N., trataba otra vez de vender a alguien el «Giulio Cesare», para impedir que fuera entregado a Rusia como reparación de guerra.—Efe.

Los Toros

TERTULIA TAURINA

Los carteles de la Feria sevillana están teniendo este año una gestación muy laboriosa. Es cosa decidida que se lidien cuatro corridas salmantinas y una sola andaluza, la de Miura.

El buen humor de los sevillanos ya ha tomado pie de este hecho para lanzar la siguiente coplilla:

«La plaza de Sevilla
tiene un pañuelo
con cuatro de Salamanca
y un Miura, en medio».

Esto en cuanto a los toros. Por lo que se refiere a los toreros, «también» «Chopera» ha tenido muchos quebraderos de cabeza. Parece que don Emilio Fernández decidió que su torero, Gregorio Sánchez no interviniese en la «Feria»... por lo que fuese. Y hubo que volver a empezar. Después del indulto de los hermanos Girón, permite ahora la inclusión del voluntarioso Curro Girón en los carteles sevillanos.

Nunca es tarde... si la cosa queda bien, en definitiva.

COMO HA QUEDADO LA CLASIFICACION DE LOS MATADORES DE TOROS

Revisada la primera clasificación hecha por el Sindicato del Espectáculo (Grupo taurino), ha quedado ultimada en definitiva, de la siguiente manera:

MATADORES DE TOROS

Grupo especial.—Aparicio (Julio), «Litri», Bernadó, «Chamaco», «Antoñete», Dominguín (Luis Miguel), Lozano, Bienvenida (Antonio), Ordóñez (Antonio), Ostos, Sánchez (Gregorio) y Vázquez (Manuel).

Grupo primero.—Celis (Marcos de), Martorell y Ortega (Rafael).

Grupo segundo.—«El Tino», Cascales, Corpas (Carlos), Corpas (Francisco), Gómez (Dámaso), Bienvenida (Juan), Merino, Murillo, Montero (Juan), Ordóñez (José), Pedrosa, Romero (Juan Antonio), Solanito y Vázquez (Antonio).

Grupo tercero.—«El Turia», Carrión (Mario), Chacarte, Jiménez Torres, Malaver, Marín (Isidro), Mariscal Nacional, Montenegro, Ordóñez (Cayetano), Parrita, Peláez, Recondo, Vera (Enrique) y todos los demás no clasificados.

Como se ve, nuestro paisano Marcos de Celis que, en un principio había sido incluído en el grupo segundo «asciende» ahora al primero, y «Antoñete» al «especial».

El novillero palentino Julio Márquez, continúa incluído en el segundo grupo de la novillería.

LOS QUE «CONFIRMARAN» EN SAN ISIDRO

Don Livinio Stuyck ha ratificado lo que ya hace bastante tiempo habíamos dicho en esta sección: que los diestros Jaime Ostos, «Chamaco», Chicuelo hijo y Curro Girón, confirmarán su alternativa en la gran «isidrada» madrileña.

¿A cómo se van a pagar este año las localidades?...

MARCOS DE CELIS, TOREA EL 15 EN FITERO

Marcos de Celis, ha sido invitado para participar en el festival benéfico que el próximo día 15, se celebrará en el pueblo navarro de Fitero.

Serán sus compañeros, Joaquín Bernadó y «Antoñete».

ALAMARES

Actividades del Ministerio de Hacienda

Una interesante publicación para enjuiciar la estructura y evolución de la actividad financiera

La Secretaría General Técnica del Ministerio de Hacienda acaba de publicar un grueso volumen que contiene una amplia información estadística de las actividades de dicho Ministerio.

Precedido del discurso pronunciado ante las Cortes Españolas por el Excelentísimo señor ministro de Hacienda, don Mariano Navarro Rubio, en la sesión del día 21 de diciembre de 1957, se insertan un conjunto de datos necesarios para conocer y enjuiciar la estructura y la evolución de la actividad financiera española y la política monetaria y de crédito.

La notoria eficacia de la publicación está avalada, además, por una serie de datos que se publican por vez primera, relativos a importantes facetas de la actividad económica del sector público. El conjunto de datos publicados, los que ven la luz por primera vez y los que son continuación de otros ya anteriormente iniciados revisten un interés excepcional.

Un capítulo importante es el de la evolución de los ingresos del presupuesto del Estado. En el año 1940, los ingresos en este concepto alcanzaron cinco mil trescientos setenta y un millones de pesetas, y en el año 1956 se elevaron a treinta y siete mil ciento setenta y nueve millones de pesetas, cantidad equivalente a siete mil ciento quince millones de pesetas de 1940. En el año 1940 los impuestos sobre el producto y la renta totalizaron mil seiscientos diez y ocho millones de pesetas, que representó el 30'13 por ciento del total de los ingresos, mientras que en 1956 dicha cifra fué de trece mil seiscientos millones de pesetas de 1940, con un porcentaje del 36'57 por ciento sobre el total de los ingresos.

Por lo que respecta a los ingresos en concepto de impuestos sobre el tráfico en el año 1940, se recaudaron mil cinco millones de pesetas, que representó el 18'71 por 100 del total de los ingresos de la Hacienda Pública, mientras que en 1956, dicha cifra sumó cinco mil ochocientos ochenta y dos millones de pesetas, equivalentes a mil ciento veinticinco millones de pesetas de 1940, con un porcentaje sobre el total del 15'82 por 100.

Asimismo, puede observarse cómo ha disminuído el porcentaje de los ingresos tributarios en relación con el total de la renta nacional, lo que viene a significar una reducción de la presión fiscal ejercida por el Estado. En el año 1940, los ingresos tributarios sumaban cuatro mil setecientos noventa y ocho millones de pesetas, con un porcentaje del 13'16 por 100 con respecto a la renta nacional y en 1956, dichos ingresos totalizaron treinta y siete mil sesenta y dos millones de pesetas, que representaban el 11'60 por 100 de la renta nacional.

El volumen presenta además, completa información en lo que respecta a liquidación de los presupuestos generales del Estado, evolución de la Deuda Pública, movimiento de la Tesorería del Estado, presupuestos de gastos e ingresos de los organismos autónomos de la Administración del Estado, de las Diputaciones Provinciales, de los Ayuntamientos y del propio Estado para 1958 y un amplio capítulo referente a la evolución de la situación monetaria y del crédito.

Sin confirmar

Tropas del Gobierno central de Indonesia desembarcan en Sumatra

Singapur, 7.—(Urgente). — Radio Australia informa que tropas del Gobierno Central de Indonesia han desembarcado en Sumatra.

La información difundida por Radio Australia, no ha podido ser, sin embargo, confirmada aún.—Efe.

NO SE CONFIRMA EL DESEMBARCO

Singapur, 7.—En círculos allegados al Gobierno revolucionario indonesio se señala que no ha podido ser confirmado el supuesto desembarco de tropas indonesias en Sumatra. —Efe.

LOS REBELDES CREEN QUE NO PODRAN SER DERROTADOS MILITARMENTE

Manila, 7.—Un portavoz del Gobierno revolucionario indonesio ha señalado que las fuerzas revolucionarias no esperan que el presidente Sukarno tome acción inmediata contra ellos, por cuyo motivo, no aceptan aún la acción adoptada contra las Célebes y Sumatra, con ataques navales y aéreos por parte de las fuerzas del Gobierno Central de Indonesia.

Los rebeldes —según el portavoz— creen que no podrán ser derrotados militarmente.—Efe.

HISPANOAMERICA

El presidente Siles, de Bolivia, cambia de parecer y decide continuar en el Poder

Medidas drásticas en Colombia para evitar nuevos disturbios

La Paz, 7.—El presidente, Hernán Siles Suazo, abrumado por la opinión pública, ha decidido cambiar de parecer y permanecer en el poder. Previamente había anunciado su deseo de dimitir para poner fin a la crisis política interna.

El cambio de actitud del presidente fué anunciado a un grupo de manifestantes, que se congregaron frente al palacio presidencial.

Previamente, seis de los Sindicatos laborales bolivianos, se declararon en huelga para apoyar a Siles, señalando que sus obreros no regresarían al trabajo si dimitía.

Al anunciar su última decisón, Siles ha puesto de relieve que permanecerá en el poder, solamente si se le permite gobernar de acuerdo con las leyes establecidas en el país, especialmente en lo que se refiere a la estabilización monetaria y establecimiento de medidas anti-inflacionistas.—Efe.

HUELGA EN APOYO DE SILES

La Paz, 7.—Seis de los más importantes Sindicatos laborales de Bolivia se han declarado en huelga, para apoyar al presidente Siles Suazo y han señalado que sus obreros no volverán al trabajo si Siles dimite.

Los Sindicatos en huelga corresponden a los ferrocarriles, taxis, transporte aéreo, suministro de energía eléctrica, petróleo y construcción.—Efe.

MEDIDAS DRASTICAS EN COLOMBIA

Bogotá, 7.—El Gobierno ha adoptado una serie de medidas drásticas para evitar que se registren nuevos disturbios y ha ordenado la detención inmediata de cierto número de personas acusadas de haber participado en los recientes desórdenes.

En un comunicado oficial difundido a todo el país, se señala que quedan prohibidas todas las manifestaciones públicas hasta después de las elecciones que se celebrarán el día 16 próximo.

El comunicado hacía además un llamamiento a los estudiantes en huelga de Medellín y Cali para que regresen a las clases y se señala que aquellos que no obedezcan, serán castigados.

Las medidas adoptadas por el Gobierno fueron aprobadas previamente por los dos partidos políticos más importantes, el liberal y el conservador.—Efe.

DETENCIONES EN PERU

Lima, 7.—Seis oficiales del Ejército y fuerzas aéreas peruanas y una persona civil han sido detenidos por perpetrar el derrocamiento del Gobierno del presidente Manuel Prado, ha sido anunciado hoy con carácter oficial.

Sin embargo, se hallaba aún en libertad el senador Wilson Sologo y el representante Antonio Ipinza, supuestos dirigentes del complot.—Efe.

LUCHA DE LAS FUERZAS REBELDES CUBANAS

La Habana, 7. — Fuerzas rebeldes luchan de espaldas a las montañas de Sierra Maestra, para evitar ser cercadas por las tropas del Gobierno, después de haber logrado, con éxito, sorprender a tres puestos gubernamentales en la provincia de Oriente.

Noticias de Santiago, Bayamo y Manzanillo, ciudades de dicha provincia, señalan que los rebeldes luchan denodadamente para abrirse camino hacia sus refugios en las montañas. Sus medios de fuga habían sido bloqueados por el Ejército, apoyado por la Aviación, pero los rebeldes han logrado romper el cerco a que eran sometidos. Se cree que las bajas del Ejército se elevan a 7 muertos y 20 heridos, durante las operaciones llevadas a cabo en las últimas 24 horas.

Refuerzos del Ejército han sido enviados para rechazar los ataques rebeldes.—Efe.

NO HAY INCONVENIENTE EN QUE LA ONU SUPERVISE LAS ELECCIONES CUBANAS

La Habana, 7. — El nuevo Gabinete cubano ha anunciado que está dispuesto a considerar como «prueba de su buena fe», la petición rebelde para que observadores de las Naciones Unidas supervisen las elecciones generales del primero de junio próximo.

El anuncio se considera como una evidencia más de la influencia del nuevo jefe de Gobierno, Emilio Núñez Portuondo, quien, como fué anunciado se posesionó el jueves de su cargo.

El anuncio facilitado por el Gabinete dice, entre otras cosas: «El Gobierno ha declarado en otras ocasiones que tales medidas podrían representar interferencia de una organización exterior en nuestros asuntos internos. Pero, si la oposición solicita ésta u otra medida similar, el Gobierno, como prueba de su buena fe, no pondría objeción al estudio de tal petición».—Efe.

Nuevo Gobierno en Cuba

Está constituído por personalidades al margen de la política militante

El anterior dimitió para que sus miembros pudieran ser candidatos en las próximas elecciones

La Habana, 6.—El presidente Batista ha nombrado el siguiente Gobierno, que jurará sus cargos esta misma tarde:

Primer ministro: Emilio Núñez Portuondo.

Asuntos Exteriores: Gonzalo Guell.

Agricultura: Pedro Méndez Rodríguez.

Educación: José M. Pérez Cabrera.

Sanidad: Octavio Montoro.

Hacienda: Alejandro Herrera Arango.

Obras Públicas: Ramiro Oñate.

Defensa: Miguel Angel Campa.

Interior: Ramón Jiménez Maseda.

Trabajo: Alberto García Valdés.

Comunicaciones: Ricardo Equilor.

Presidencia: Andrés Domingo y Morales del Castillo.

Comercio: José Ramón Magrino.

Transportes: Luis Ramos Ravella.

Ministros sin cartera: Francisco Pando, Gustavo Nordelo y Raul María Gómez Carbonell.

El presidente ha anunciado también los nombramientos de Generoso Campos Marquetti como presidente del Comité Nacional de la Vivienda; de Dionisio Suárez de Portilla, para dirigir la Comisión Nacional de desarrollo y del doctor Gustavo Gutiérrez, como presidente de la Comisión Nacional de Economía.

El anterior Gobierno cubano presentó su dimisión a fin de que la mayor parte de sus miembros puedan presentarse, como deseaban, a las elecciones anunciadas para el día primero de junio. Según la legislación cubana, quienes ostentan cargos oficiales no pueden ser candidatos.—Efe.

RELEVANTES PERSONALIDADES, AL MARGEN DE LA POLITICA

La Habana, 6. — El nuevo Gobierno cubano está constituído por personalidades al margen de la política militante y al parecer tiene como principal objetivo que puedan participar en la vida política nacional todas las personas de las más diversas ideas, que no estén en contra de los intereses de Cuba. En los círculos diplomáticos de La Habana, se pone de relieve que la mayoría de los nuevos ministros son figuras muy sobresalientes de la vida del país.

El nuevo primer ministro, Emilio Núñez Portuondo, se ha distinguido notablemente por sus actividades diplomáticas. Fué embajador de Cuba en Panamá, Perú y Bélgica. Ultimamente representaba a la nación cubana en la organización de las Naciones Unidas. Como senador de la República y abogado, se distinguió siempre por su energía y rectitud. Dirigió numerosas campañas contra el comunismo, tanto en Cuba como en las Naciones Unidas. En esta última organización ha sido uno de los más ardientes defensores de la nación oprimida por el comunismo.

En lo que respecta a la política exterior cubana, se pone de relieve en los mismos círculos, que no ha de experimentar cambio alguno, desde el momento en que el titular de Asuntos Exteriores continúa siendo Gonzalo Guell.

Finalmente se pone de relieve la destacada personalidad de otros ministros, entre los que figuran José María Pérez Cabrera, nuevo titular de Educación, que está considerado como una de las primeras figuras de la intelectualidad cubana. Profesor de la Universidad católica de Villanueva, catedrático de segunda enseñanza y ex-director general del Ministerio, ha sido uno de los historiadores que más han contribuído a la elaboración de la historia de Cuba. Por su parte, el nuevo ministro de Sanidad, Octavio Montoro, es el presidente del Patronato Nacional de Sanidad y se le considera como una de las figuras cumbres de la medicina cubana.—Efe.

EL DIARIO PALENTINO-
EL DIA DE PALENCIA

El periódico más leído en toda la comarca palentina por su gran información.

EL SEÑOR

Don Antonio Muñoz Gómez

DEL COMERCIO

Falleció en Carrión de los Condes, el día 7 de Marzo de 1958

A los 59 años de edad

Después de recibir los Santos Sacramentos y la Bendición Apostólica de Su Santidad

D. E. P.

Su desconsolada esposa Carmen Hierro Iglesias; hijos Rafael, Carmen, Antonio, Manuel, Luis, Belén y Francisco-Javier; hijos políticos Balbino Martínez y Teresa Cantero; hermanos Ramón, Ricardo y Rafaela; hermanas políticas, nietos, sobrinos y demás familia,

Suplican una oración por él eterno descanso de su alma

Misa de funeral: Mañana, día 8, a las once de la mañana, en la Iglesia de Santa María del Camino, de Carrión de los Condes, y a continuación, la conducción del cadáver al Cementerio.

M.C.D.2022